



ΜΗΧΑΝΙΚΗ
ΟΜΙΛΟΣ ΕΤΑΙΡΕΙΩΝ

ΑΠΟΛΟΓΙΣΜΟΣ 2009



ΑΠΟΛΟΓΙΣΜΟΣ 2009



ΜΗΧΑΝΙΚΗ
ΟΜΙΛΟΣ ΕΤΑΙΡΕΙΩΝ





ΠΕΡΙΕΧΟΜΕΝΑ

Μήνυμα Προέδρου Διοικητικού Συμβουλίου	5
Ο Όμιλος	8
Ανάπτυξη Ακινήτων – Εκμεταλλεύσεις (Ελλάδα)	9
Ανάπτυξη Ακινήτων – Εκμεταλλεύσεις (Εξωτερικό)	15
Κατασκευές	36
Έργα σε εξέλιξη	38
Βιομηχανία	54
Ενέργεια	55
Διοικητικό Συμβούλιο Μηχανική	58
Διευθυντικά Στελέχη Μηχανική	59
Συνοπτικά Οικονομικά Μεγέθη Ομίλου	60
Μετοχική Σύθεση	63
Ισολογισμοί Ομίλου	64
Διαχείριση Ποιότητας – Περιβάλλον	69
Οι Εταιρείες του Ομίλου (διευθύνσεις)	70

Ενοποιημένα Αποτελέσματα σε €εκατ.	31.12.2009	31.12.2008	% Δ
Κύκλος Εργασιών	149,98	230,94	-35,06%
Κέρδη Προ Φόρων Τόκων Αποσβέσεων (EBITDA)	-53,74	80,33	-166,91%
Κέρδη Προ Φόρων (EBT)	-64,13	45,29	-241,62%
Κέρδη Μετά Φόρων (EAT)	-55,18	27,87	-297,96%
Κέρδη Μ. Φ., Αμοιβών ΔΣ, Φορ. Ελέγχων, Δικ. Μειοψ.	-46,69	21,96	-312,66%
Κέρδη ανά μετοχή (€)	-0,50	0,24	-308,33%

Εταιρικά Αποτελέσματα σε €εκατ.	31.12.2009	31.12.2008	% Δ
Κύκλος Εργασιών	121,69	181,31	-32,88%
Κέρδη Προ Φόρων Τόκων Αποσβέσεων (EBITDA)	13,04	35,73	-63,50%
Κέρδη Προ Φόρων (EBT)	8,45	8,87	-4,76%
Κέρδη Μετά Φόρων (EAT)	6,12	2,26	170,93%
Κέρδη ανά μετοχή (€)	0,07	0,02	250%

ΜΗΝΥΜΑ ΠΡΟΕΔΡΟΥ ΔΙΟΙΚΗΤΙΚΟΥ ΣΥΜΒΟΥΛΙΟΥ



Αγαπητοί Μέτοχοι, Εργαζόμενοι και Συνεργάτες,

Την 31η Δεκεμβρίου 2009 η ΜΗΧΑΝΙΚΗ συμπλήρωσε 35 χρόνια συνεχούς επιχειρηματικής δραστηριότητας και ανάπτυξης. Από μια μικρή κατασκευαστική εταιρεία της Θεσσαλονίκης εξελίχθηκε σταδιακά σε Όμιλο Εταιρειών που δραστηριοποιείται στους τομείς: των κατασκευών, της ανάπτυξης και εκμετάλλευσης ακινήτων, της ενέργειας και της βιομηχανίας, στην Ελλάδα καθώς και στη Βουλγαρία, Ουκρανία, Ρωσία και Αίγυπτο.

Το 2009 ήταν από τις δυσκολότερες χρονιές της 35χρονης πορείας της εταιρείας. Η διεθνής οικονομική κρίση που ξεκίνησε από τη «φούσκα» των Τραπεζών και των Ακινήτων στην Αμερική, διαχύθηκε σε όλον τον κόσμο και επηρέασε την αγορά ακινήτων και τους χώρους που δραστηριοποιείται ο Όμιλος (Ρωσία, Ουκρανία, Βουλγαρία, Αίγυπτος).

Περαιτέρω, η βαθιά ελληνική κρίση είχε άμεσες επιπτώσεις στα δημόσια έργα. Ο περιορισμός νέων έργων στο ελάχιστο και κυρίως οι πολύμηνες καθυστερήσεις πληρωμών εκτελεσθεισών εργασιών δημιούργησαν σοβαρά προβλήματα ρευστότητας με τις ανάλογες επιπτώσεις σε όλες τις κατασκευαστικές εταιρείες και αντίστοιχα στη μητρική ΜΗΧΑΝΙΚΗ Α.Ε.

Εάν στα ανωτέρω προστεθεί και η αδυναμία των Τραπεζών να συνεχίσουν την ομαλή χρηματοδότηση, καθίσταται σαφώς το δυσχερέστατο επιχειρηματικό περιβάλλον του περασμένου χρόνου, το οποίο συνεχίζεται και εφέτος.

Εν όψει των ανωτέρω, ο Όμιλος αποφάσισε την περιστολή εξόδων, τη συνέχιση των εν Ελλάδι έργων με τη μεγαλύτερη δυνατή οικονομία και απόδοση και τη συνέχιση των επενδύσεων στο εξωτερικό. Εκτιμάται ότι η σταδιακή ανάκαμψη, ιδίως στη Ρωσία, θα δικαιώσει τις επιλογές μας και θα βοηθήσει την ανάπτυξη και κερδοφορία του Ομίλου τα επόμενα έτη.

Πέραν της ανάπτυξης ακινήτων στις παραπάνω χώρες, ιδιαίτερη προσοχή θα δοθεί στις επενδύσεις στα υδροηλεκτρικά έργα στην Ελλάδα. Ήδη, πέραν του Αγίου Νικολάου και του Καρπενησιώτη, η εταιρεία έχει υποβάλει στη Ρυθμιστική Αρχή Ενέργειας αιτήσεις με σχετικές μελέτες για την αδειοδότηση δύο μεγάλων υδροηλεκτρικών σταθμών αντλησιοταμίευσης συνολικής εγκατεστημένης ισχύος 762 MW.

Για τη χρηματοδότηση των παραπάνω έργων και τη βελτίωση της εν γένει ρευστότητας του Ομίλου, απεφασίσθη αύξηση του Μετοχικού Κεφαλαίου της μητρικής της τάξης των 50 εκ. ευρώ.

Ο Πρόεδρος του Δ.Σ.

Πρόδρομος Σ. Εμφιετζόγλου



Ι. ΑΝΑΠΤΥΞΗ ΑΚΙΝΗΤΩΝ – ΕΚΜΕΤΑΛΛΕΥΣΕΙΣ





I. ΑΝΑΠΤΥΞΗ ΑΚΙΝΗΤΩΝ – ΕΚΜΕΤΑΛΛΕΥΣΕΙΣ



Συγκρότημα Κτηρίων Γραφείων Αμαρουσίου, Αθήνα



Τοποθεσία	Μαρούσι, Αθήνα
Τύπος έργου	Συγκρότημα κτηρίων γραφείων
Συνολικές μικτές επιφάνειες	20.402 τ.μ.
Περιλαμβάνει	
Γραφεία	7.200 τ.μ.
Θέσεις πάρκινγκ	175
Έσοδα 2009	389,7 χιλ. ευρώ

Σε ιδιόκτητο οικόπεδο, στο Μαρούσι, η Εταιρεία έχει κατασκευάσει τρία κτήρια. Το πρώτο στεγάζει τα γραφεία της ΜΗΧΑΝΙΚΗ Α.Ε. Το δεύτερο επωλήθη ενώ το τρίτο κτήριο έχει ενοικιασθεί στη SONY Α.Ε.



I. ΑΝΑΠΤΥΞΗ ΑΚΙΝΗΤΩΝ – ΕΚΜΕΤΑΛΛΕΥΣΕΙΣ

Υπόγειος Σταθμός Αυτοκινήτων Πλατείας Κοτζιά



Τοποθεσία	Πλατεία Κοτζιά, Αθήνα
Τύπος έργου	Πάρκινγκ αυτοκινήτων
Αυτοχρηματοδότηση με σύμβαση παραχώρησης χρήσης	
Θέσεις	691
Περίοδος εκμετάλλευσης	1996-2026
Εσοδα 2009	1,4 εκ. ευρώ

Πρόκειται για το πρώτο έργο που πραγματοποιήθηκε στην Ελλάδα με ιδιωτική χρηματοδότηση και παραχώρηση χρήσης 30 ετών. Ο υπόγειος σταθμός αυτοκινήτων στην Πλατεία Κοτζιά που λόγω της θέσης στο κέντρο της Αθήνας έχει σχεδόν μονίμως πληρότητα 100%, διανύει τη 13η χρονιά λειτουργίας του από τη ΜΗΧΑΝΙΚΗ. Μετά την πάροδο των 30 ετών, ο σταθμός θα παραχωρηθεί στο Δήμο Αθηναίων.



Οικιστικό Συγκρότημα Εκάλης (Αθήνα)



Όνομασία Έργου	«Δρυάδες»
Τοποθεσία	Εκάλη, Αθήνα
Τύπος έργου	Συγκρότημα πολυτελών κατοικιών
Συνολικές μικτές επιφάνειες	19.600 τ.μ.
Χαρακτηριστικά κατοικιών	
	μικτή επιφάνεια 270 τ.μ. έως 440 τ.μ.
	αποθηκευτικοί χώροι-πάρκινγκ
	ημιυπόγειο με Playground
	όροφο με τρία ή τέσσερα υπνοδωμάτια
	δύο έως τρία λουτρά, δώμα
Κόστος Επένδυσης	30 εκατ. ευρώ

Σε μια πευκόφυτη έκταση 28 στρεμμάτων η ΜΗΧΑΝΙΚΗ Α.Ε. ολοκλήρωσε την κατασκευή ενός υψηλής αισθητικής και λειτουργικότητας οικιστικού συγκροτήματος 55 πολυτελών κατοικιών στην Εκάλη. Οι «Δρυάδες» αποτελούν έναν πρότυπο οικισμό με ανεξάρτητες κατοικίες στις οποίες έχει δοθεί ιδιαίτερη έμφαση στη λειτουργικότητα, στην ασφάλεια και άνεση των χώρων, στο φυσικό άπλετο φωτισμό, στην εύκολη πρόσβαση και εσωτερική διακίνηση. Έχουν πωληθεί 15 κατοικίες και απομένουν προς πώληση 16 αξίας 13,8 εκ. ευρώ.



I. ΑΝΑΠΤΥΞΗ ΑΚΙΝΗΤΩΝ – ΕΚΜΕΤΑΛΛΕΥΣΕΙΣ

Κοιμητήριο Συνδέσμου Δήμων Πειραιά & Δυτικής Αττικής



Τοποθεσία	Σχιστό, Πειραιάς
Τύπος έργου	Κοιμητήριο
Είδος έργου	Αυτοχρηματοδοτούμενο με σύμβαση παραχώρησης χρήσης
Περίοδος εκμετάλλευσης	15 έτη χώροι και καταστήματα Κοιμητηρίου 6 έτη κυλικείο και χώροι στάθμευσης
Τάφοι προς πώληση	5.657
Έσοδα 2009	816,6 χιλ. ευρώ

Είναι το δεύτερο μεγάλο αυτοχρηματοδοτούμενο έργο της Εταιρείας, το οποίο έχει ανατεθεί με σύμβαση παραχώρησης σε κοινοπραξία στην οποία η ΜΗΧΑΝΙΚΗ Α.Ε. συμμετέχει με ποσοστό 97%. Το κοιμητήριο καλύπτει έκταση 330 στρεμμάτων και διαθέτει πλήρες και σύγχρονο δίκτυο υποδομών σύμφωνα με τις οδηγίες της Ευρωπαϊκής Ένωσης.

Κτήριο Γραφείων Κομοτηνής



Τοποθεσία	Κομοτηνή
Τύπος έργου	Κτήριο Γραφείων
Συνολικές μικτές επιφάνειες	1.300 τ.μ.

Εντός οικοπέδου 402 τ.μ. στο κέντρο της Κομοτηνής, έχει ανεγερθεί κτήριο το οποίο περιλαμβάνει γραφεία και άλλους πολυχρηστικούς χώρους. Το κτήριο στεγάζει τη δραστηριότητα του Ομίλου στη Θράκη.



ΒΑΛΚΑΝ ΑΚΙΝΗΤΑ Α.Ε.



Τοποθεσία	Αγχίαλος, Ν. Θεσσαλονίκης
Μικτές επιφάνειες	425.515 τ.μ.

Η Εταιρεία συμμετέχει στην Εταιρεία Ανάπτυξης Ακινήτων του Ομίλου ΜΗΧΑΝΙΚΗ στο εξωτερικό και συγκεκριμένα στη: ΜΗΧΑΝΙΚΗ ΡΩΣΙΑ με ποσοστό 21,25%, ΜΗΧΑΝΙΚΗ ΑΙΓΥΠΤΟΥ με ποσοστό 25%. Το οικόπεδο της ΒΑΛΚΑΝ διατίθεται προς πώληση και η αξία του εκτιμάται σε 45 εκ. ευρώ.



Ι. ΑΝΑΠΤΥΞΗ ΑΚΙΝΗΤΩΝ – ΕΚΜΕΤΑΛΛΕΥΣΕΙΣ



Η Μηχανική Βουλγαρίας με παρουσία 14 χρόνων στη γείτονα χώρα (έτος ίδρυσης 1995) έχει σημειώσει αξιόλογες κινήσεις επενδύσεων και δραστηριοτήτων. Η Εταιρεία σήμερα έχει εξαγοράσει οικόπεδα συνολικής έκτασης 132 στρεμμάτων στην περιοχή της Σόφιας, όπου και έχει προχωρήσει σε μελέτες οικοδομικής εκμετάλλευσης και οικιστικής ανάπτυξης πολυτελών κατοικιών.

Βοτανικός Κήπος, Σόφια

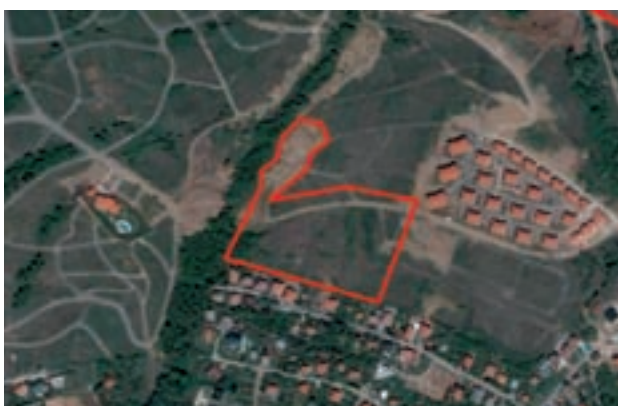

Τοποθεσία	Σόφια, Βουλγαρία
Συνολική Επιφάνεια	34.180 τ.μ.

Η Εταιρεία έχει αποκτήσει οικόπεδα συνολικής έκτασης 34 στρεμμάτων στην περιοχή του Βοτανικού Κήπου της Σόφιας. Η συγκεκριμένη έκταση βρίσκεται στους πρόποδες του όρους Βίτσα με πανοραμική άποψη της πόλης και θεωρείται μια από τις πλέον ελκυστικές περιοχές της πρωτεύουσας. Η ΜΗΧΑΝΙΚΗ πρόκειται να κατασκευάσει υψηλού επιπέδου οικιστικό συγκρότημα.

Γκέρμαν, Σόφια



Τοποθεσία	Σόφια, Βουλγαρία
Συνολική Επιφάνεια	97.924 τ.μ.
Προβλέπεται σχεδιασμός	
Διαμερίσματα	66.700 τ.μ.
Εμπορικοί χώροι	3.700 τ.μ.
Θέσεις πάρκινγκ	625
Αναμενόμενη ημερ. έναρξης εργασιών	Γ' Τρίμηνο 2010
Αναμενόμενη ημερ. λήξης εργασιών	Γ' Τρίμηνο 2014

Εντός του 2008 ολοκληρώθηκε η διαδικασία αγοράς της οικοπεδικής έκτασης 97 στρεμμάτων στο οικιστικό προάστιο Γκέρμαν της Σόφιας. Η έκταση αυτή βρίσκεται στις αμφιθεατρικές πλαγιές του όρους Βίτσα στη Σόφια και προορίζεται για ανάπτυξη κατοικιών σε μέσου και ανωτέρου επιπέδου κοινωνικά στρώματα. Οι μελέτες του έργου έχουν ολοκληρωθεί, εξεδόθη η οικοδομική άδεια και αναμένεται η έναρξη των εργασιών το Σεπτέμβριο του 2010.

I. ΑΝΑΠΤΥΞΗ ΑΚΙΝΗΤΩΝ – ΕΚΜΕΤΑΛΛΕΥΣΕΙΣ



Η ΜΗΧΑΝΙΚΗ, μέσω της θυγατρικής της ΜΗΧΑΝΙΚΗ ΟΥΚΡΑΝΙΑ, έχει παρουσία στη χώρα από το 1995 με σημαντικά οικονομικά και στρατηγικά οφέλη για τη δραστηριότητα του Ομίλου.

ΕΡΓΑ ΟΥΚΡΑΝΙΑΣ

ΟΝΟΜΑΣΙΑ ΕΡΓΟΥ	ΤΥΠΟΣ ΕΡΓΟΥ	Συνολικές μικτές επιφάνειες σε τ.μ.	Χώρος γραφείων σε τ.μ.	Χώρος διαμερισμάτων σε τ.μ.	Χώρος καταστημάτων σε τ.μ.	Συνολική επένδυση σε € εκ.	Περίοδος κατασκευής	Κατάσταση έργου
«Πλατεία Ελλήνων» Οδησός	Συγκρότημα Γραφείων Διαμερισμάτων	9.822	-	8.692	1.130	8,5	1995-1997	Αποπερατωμένο
«Αθηνά» Οδησός	Εμπορικό Κέντρο	30.000	9.687	-	19.528	24,0	2002-2004	Αποπερατωμένο
«Μαιωτίδα» Μαριούπολη	Κτήριο Γραφείων, Πολιτιστικό Κέντρο	3.900	2.750	-	1.140	10,0	1999-2002	Αποπερατωμένο
«Άρτεμις» Κίεβο	Συγκρότημα Κτηρίων Γραφείων-Διαμερισμάτων	53.381	2.447	22.325	5.985	27,5	2006-2011	Σε εξέλιξη
«Το Όνειρο του Οδυσσέα» Οδησός	Οικιστικό και Ψυχαγωγικό Πάρκο	217.636	1.933	114.250	24.305	226,0	2010-2015	Σε εξέλιξη

I. ΑΝΑΠΤΥΞΗ ΑΚΙΝΗΤΩΝ – ΕΚΜΕΤΑΛΛΕΥΣΕΙΣ

Συγκρότημα Γραφείων-Διαμερισμάτων, «Πλατεία Ελλήνων», Οδησσός



Όνομασία Έργου	«Πλατεία Ελλήνων»
Τοποθεσία	Οδησσός, Ουκρανία
Τύπος έργου	Συγκρότημα Γραφείων-Διαμερισμάτων
Συνολικές μικτές επιφάνειες	9.822 τ.μ.
Περιλαμβάνει	
Διαμερίσματα	8.692 τ.μ.
Εμπορικοί χώροι	1.130 τ.μ.
Κόστος Επένδυσης	8,5 εκ. €
Περίοδος Κατασκευής	1995-1997
Κατάσταση	100% των χώρων έχει πωληθεί

Το πρώτο έργο της ΜΗΧΑΝΙΚΗΣ στη χώρα της Ουκρανίας εστίασε στη δυναμική της ελληνικής κοινότητας στην «πρωτεύουσα» των Ελλήνων στην Οδησό. Η κατασκευή ενός σύγχρονου συγκροτήματος γραφείων και διαμερισμάτων στην Πλατεία των Ελλήνων, συνέβαλε στην έναρξη της κατασκευαστικής δραστηριότητας της ΜΗΧΑΝΙΚΗΣ στην Ουκρανία.



Εμπορικό Κέντρο «Αθηνά», Οδησσός



Όνομασία Έργου	«Αθηνά»
Τοποθεσία	Οδησσός, Ουκρανία
Τύπος έργου	Εμπορικό Κέντρο
Συνολικές μικτές επιφάνειες	30.000 τ.μ.
Περιλαμβάνει	
Εμπορικοί χώροι	19.528 τ.μ.
Γραφεία	9.687 τ.μ.
Θέσεις πάρκινγκ	96
Κόστος Επένδυσης	24 εκ. €
Περίοδος Κατασκευής	2002-2004
Κατάσταση	100% των χώρων έχει πωληθεί

Το υπερσύγχρονο Εμπορικό Κέντρο που φέρει την ονομασία «Αθηνά», και είναι διακοσμημένο με έργα Ελλήνων καλλιτεχνών, βρίσκεται επί της «Πλατείας των Ελλήνων» στο κέντρο της Οδησσού και έχει τιμηθεί με το πρώτο βραβείο αρχιτεκτονικής αισθητικής στην Ουκρανία.



I. ΑΝΑΠΤΥΞΗ ΑΚΙΝΗΤΩΝ – ΕΚΜΕΤΑΛΛΕΥΣΕΙΣ

Κτήριο Γραφείων, Πολιτιστικό Κέντρο «Μαιωτίδα», Μαριούπολη



Όνομασία Έργου	«Μαιωτίδα»
Τοποθεσία	Μαριούπολη, Ουκρανία
Τύπος έργου	Κτήρια Γραφείων
Συνολικές μικτές επιφάνειες	3.900 τ.μ.
Περιλαμβάνει	
Γραφεία	2.750 τ.μ.
Πολιτιστικό Κέντρο	1.140 τ.μ.
Κόστος Επένδυσης	10 εκ. €
Περίοδος Κατασκευής	1999-2002

Η Εταιρεία ολοκλήρωσε δύο κτήρια στη Μαριούπολη της Ουκρανίας. Το πρώτο κτήριο που αφορά σε γραφεία έχει πωληθεί, ενώ το δεύτερο κτήριο είναι Πολιτιστικό Κέντρο, δωρεά της ΜΗΧΑΝΙΚΗ στο σύλλογο Ελλήνων της Μαριούπολης.



Συγκρότημα Κτηρίων Γραφείων-Διαμερισμάτων, «Άρτεμις», Κίεβο



Όνομασία Έργου	«Άρτεμις»
Τοποθεσία	Κίεβο, Ουκρανία
Τύπος έργου	Κτήρια Γραφείων-Διαμερισμάτων
Συνολικές μικτές επιφάνειες	53.381 τ.μ.
Περιλαμβάνει	
Διαμερίσματα	22.325 τ.μ.
Εμπορικοί χώροι	5.985 τ.μ.
Γραφεία	2.447 τ.μ.
Θέσεις πάρκινγκ	168
Κόστος Επένδυσης	27,5 εκ. €
Ημερομηνία έναρξης εργασιών	Α' Τρίμηνο 2006
Ημερομηνία λήξης εργασιών	Β' Τρίμηνο 2011
Κατάσταση Έργου	
48% εμπορικών χώρων, 38% χώρων γραφείων, 25% θέσεων πάρκινγκ και 99 διαμερίσματα έχουν προπωληθεί.	

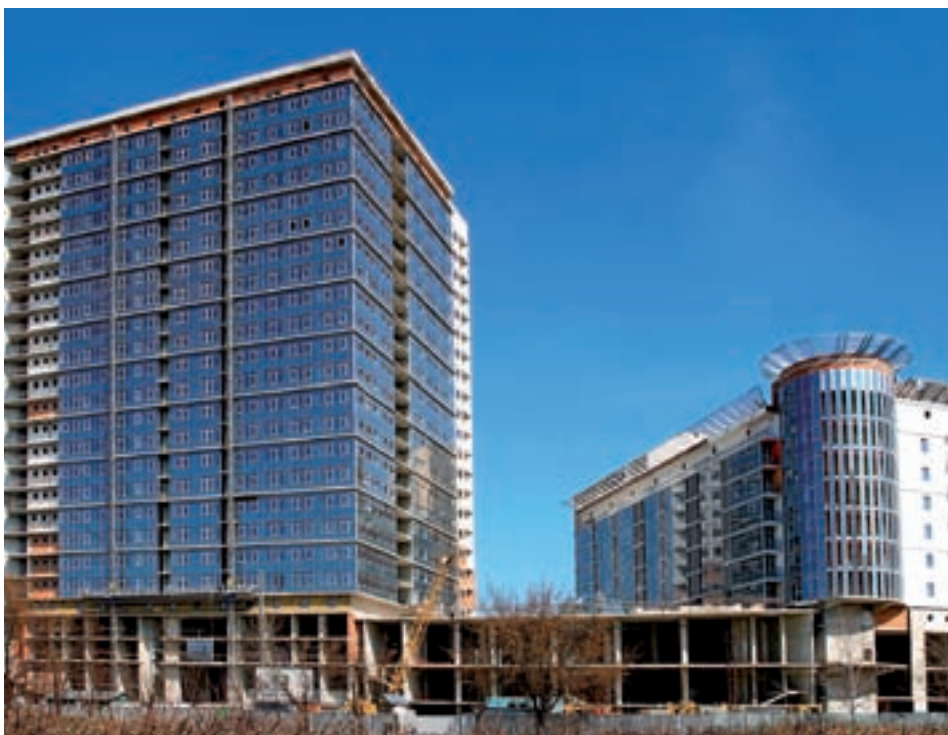

Το κτηριακό συγκρότημα «Άρτεμις» βρίσκεται στα ανατολικά προάστια του Κιέβου στην Ουκρανία. Εκτός από τους εμπορικούς χώρους, η ΜΗΧΑΝΙΚΗ κατασκευάζει δύο πύργους των 10 και 15 ορόφων αντιστοίχως, οι οποίοι περιλαμβάνουν 198 διαμερίσματα συνολικής επιφάνειας 22.331 τ.μ. Το έργο βρίσκεται στο τελευταίο στάδιο και εκτιμάται πλήρης περαίωση τον Ιούνιο του 2011.

I. ΑΝΑΠΤΥΞΗ ΑΚΙΝΗΤΩΝ – ΕΚΜΕΤΑΛΛΕΥΣΕΙΣ

Συγκρότημα «Το Όνειρο του Οδυσσέα», Οδησός



Όνομασία Έργου	«Το Όνειρο του Οδυσσέα»
Τοποθεσία	Οδησός, Ουκρανία
Τύπος έργου	Οικιστικό και Ψυχαγωγικό Πάρκο
Συνολικές μικτές επιφάνειες	217.636 τ.μ.
Περιλαμβάνει	
Διαμερίσματα	114.250 τ.μ.
Εμπορικοί χώροι	24.305 τ.μ.
Γραφεία	1.933 τ.μ.
Θέσεις πάρκινγκ	1.123
Κόστος Επένδυσης	226 εκ. €

Η Εταιρεία έχει εξασφαλίσει μεγάλη παραθαλάσσια έκταση 200 στρεμμάτων στα παράλια της Μαύρης Θάλασσας με σκοπό τη δημιουργία πρότυπου συγκροτήματος πολλαπλών χρήσεων που θα ανταποκρίνεται στις μελλοντικές οικιστικές και ψυχαγωγικές ανάγκες της Οδησού. Η άδεια εκτέλεσης εργασιών ελήφθη και σύμφωνα με τον αρχιτεκτονικό σχεδιασμό προβλέπεται η ανέγερση 28 κτηρίων έξι διαφορετικών τύπων. Η έναρξη κατασκευής θα εξαρτηθεί από τη γενικότερη οικονομική κατάσταση της χώρας.



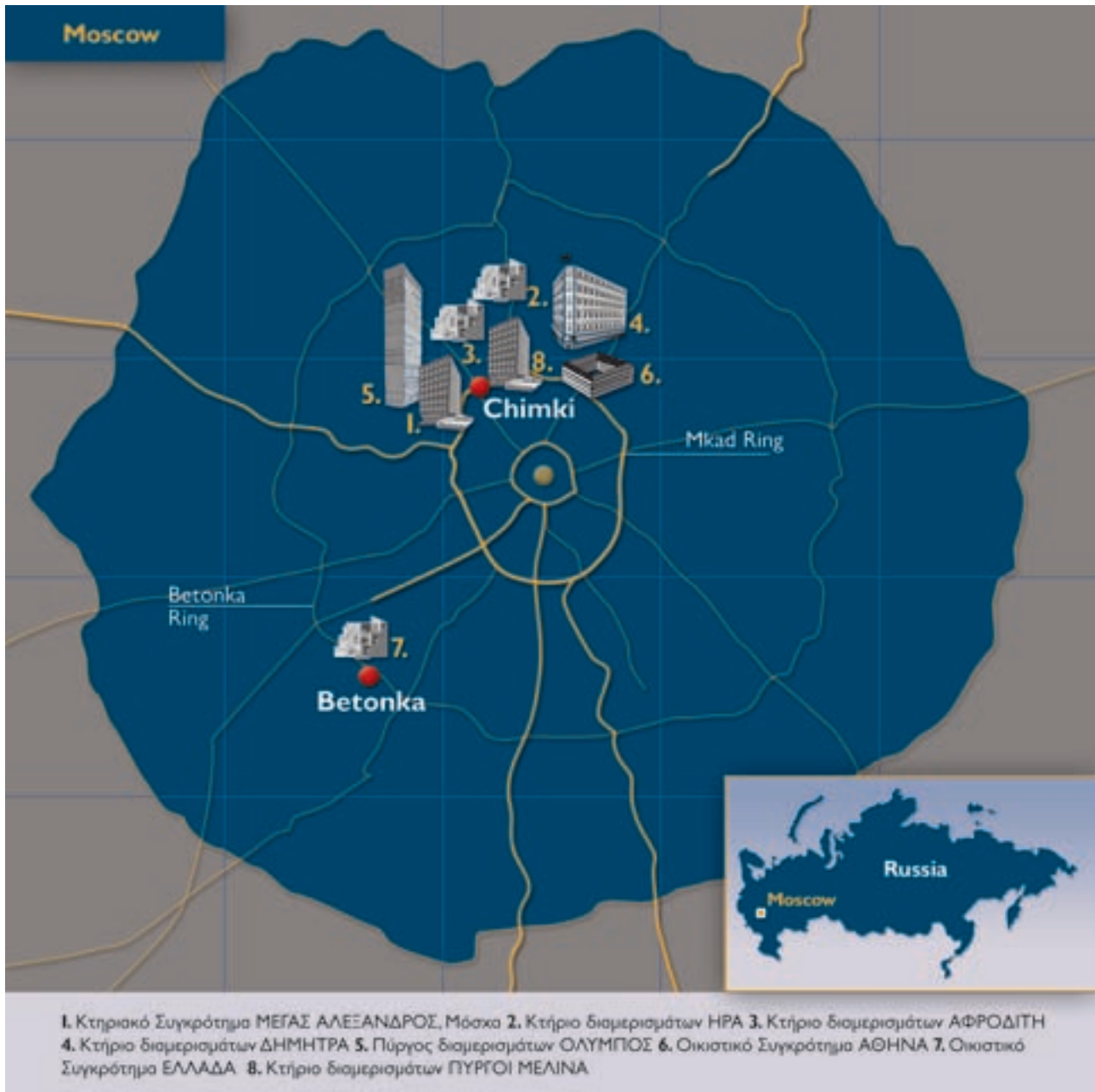

Το 2004 ο Όμιλος ΜΗΧΑΝΙΚΗ προχώρησε στη σύσταση θυγατρικής εταιρείας στη Ρωσία με την επωνυμία ΜΗΧΑΝΙΚΗ ΡΩΣΙΑ (MICHANIKI RUSSIA Ltd) και έδρα τη Μόσχα. Κύριος σκοπός της εν λόγω εταιρείας είναι η κατασκευή, ανάπτυξη και εκμετάλλευση ακινήτων.

Η Εταιρεία έχει αποκτήσει 8 οικοπέδα, το μετοχικό της κεφάλαιο μετά τις επανειλημμένες αυξήσεις ανέρχεται σε 80,0 εκ. ευρώ, συμμετέχουν δε η ΜΗΧΑΝΙΚΗ Α.Ε. με ποσοστό 68,75%, η ΒΑΛΚΑΝ ΑΚΙΝΗΤΑ Α.Ε. με 21,25%, και ο κ. Π. Εμφιετζόγλου με 10%.

I. ΑΝΑΠΤΥΞΗ ΑΚΙΝΗΤΩΝ – ΕΚΜΕΤΑΛΛΕΥΣΕΙΣ

ΕΡΓΑ ΡΩΣΙΑΣ

ΟΝΟΜΑΣΙΑ ΕΡΓΟΥ	ΤΥΠΟΣ ΕΡΓΟΥ	Συνολικές μικτές επιφάνειες σε τ.μ.	Χώρος γραφείων σε τ.μ.	Χώρος διαμερισμάτων σε τ.μ.	Χώρος καταστημάτων σε τ.μ.	Συνολική επένδυση σε € εκ.	Περίοδος κατασκευής	Κατάσταση έργου
Μέγας Αλέξανδρος, Χίμκι - Μόσχα	Συγκρότημα Κτηρίων Γραφείων- Διαμερισμάτων	166.520	60.000	29.000	5.000	185	2008-2012	Σε εξέλιξη
Ήρα Χίμκι - Μόσχα	Συγκρότημα Διαμερισμάτων	18.500	-	9.600	400	21	2008-2011	Σε εξέλιξη
Αφροδίτη Χίμκι - Μόσχα	Συγκρότημα Διαμερισμάτων	34.000	-	22.000	3.000	31,4	2011-2013	Αναμονή άδειας
Δήμητρα Χίμκι - Μόσχα	Συγκρότημα Διαμερισμάτων	60.000	-	46.120	6.070	95,7	2011-2014	Στάδιο μελετών
Όλυμπος Μόσχα	Συγκρότημα Διαμερισμάτων	35.000	-	25.650	650	48,8	2011-2014	Στάδιο μελετών
Ελλάς Ζέντοτσι - Μόσχα	Πρότυπος Οικισμός	950.000	-	600.000	25.000	728,0	2012-2017	Στάδιο μελετών
Αθηνά Χίμκι - Μόσχα	Οικιστικό Συγκρότημα	62.500	-	47.500	2.500	66,9	2012-2014	Στάδιο μελετών
Πύργοι Μελίνα Χίμκι - Μόσχα	Συγκρότημα Πολλαπλών Χρήσεων	207.000	-	180.000	7.000	414,0	2011-2016	Στάδιο μελετών

Συγκρότημα Διαμερισμάτων – Γραφείων «Μέγας Αλέξανδρος»



Όνομασία Έργου	«Μέγας Αλέξανδρος»
Τοποθεσία	Χίμκι, Μόσχα
Τύπος έργου	Κτηριακό Συγκρότημα
Συνολικές μικτές επιφάνειες	166.520 τ.μ.
Περιλαμβάνει	
Γραφεία	60.000 τ.μ.
Διαμερίσματα	29.000 τ.μ.
Εμπορικοί χώροι	5.000 τ.μ.
Θέσεις πάρκινγκ	1.400
Κόστος Επένδυσης	185 εκ. €
Ημερομηνία έναρξης εργασιών	Β' Τρίμηνο 2008
Ημερομηνία λήξης εργασιών	Δ' Τρίμηνο 2012

Στο προάσιο της Μόσχας, Χίμκι, επί του περιφερειακού δακτυλίου της Μόσχας ΜΚΑΔ σε έκταση 21 στρεμμάτων κατασκευάζεται το συγκρότημα τριών πύργων 20, 25 και 34 ορόφων (ύψος έως 146 μέτρα).



I. ΑΝΑΠΤΥΞΗ ΑΚΙΝΗΤΩΝ – ΕΚΜΕΤΑΛΛΕΥΣΕΙΣ



Κτήριο Διαμερισμάτων «Ηρα»



Όνομασία Έργου	«Ηρα»
Τοποθεσία	Λομπάνοβο, Μόσχα
Τύπος έργου	Κτήριο διαμερισμάτων
Συνολικές μικτές επιφάνειες	18.500 τ.μ.
Περιλαμβάνει	
Διαμερίσματα	9.600 τ.μ.
Εμπορικοί χώροι	400 τ.μ.
Θέσεις πάρκινγκ	140
Κόστος Επένδυσης	21 εκ. €
Ημερομηνία έναρξης εργασιών	Δ' Τρίμηνο 2008
Ημερομηνία λήξης εργασιών	Δ' Τρίμηνο 2011

Η κατασκευή του κτηρίου «Ηρα» που βρίσκεται στην περιοχή Λομπάνοβο, λίγα λεπτά έξω από τον περιφερειακό δρόμο της Μόσχας, προχωρά κανονικά. Ήδη έχει συμφωνηθεί με τον οίκο MIAN πρόγραμμα πωλήσεων (35% εντός του 2010, 65% εντός του 2011). Λόγω της τοποθεσίας του οικοπέδου, που βρίσκεται σε μια καταπράσινη περιοχή και απέχει λίγα μέτρα από το κανάλι του ποταμού Μοσκβά, το έργο προορίζεται για αγοραστές υψηλού εισοδήματος.



I. ΑΝΑΠΤΥΞΗ ΑΚΙΝΗΤΩΝ – ΕΚΜΕΤΑΛΛΕΥΣΕΙΣ

Κτήριο Διαμερισμάτων «Αφροδίτη»



Όνομασία Έργου	«Αφροδίτη»
Τοποθεσία	Χίμκι, Μόσχα
Τύπος έργου	Κτήριο διαμερισμάτων
Συνολικές μικτές επιφάνειες	34.000 τ.μ.
Περιλαμβάνει	
Διαμερίσματα	22.000 τ.μ.
Εμπορικοί χώροι	3.000 τ.μ.
Θέσεις πάρκινγκ	300
Κόστος Επένδυσης	31,4 εκ. €
Ημερομηνία έναρξης εργασιών	Β' Τρίμηνο 2011
Ημερομηνία λήξης εργασιών	Δ' Τρίμηνο 2013

Το οικιστικό συγκρότημα 9 και 7 συνολικά ορόφων που θα κατασκευαστεί στην περιοχή του Χίμκι, λίγα μόλις μέτρα μακριά από το κανάλι του ποταμού Μοσκβά, λόγω της ελκυστικής τοποθεσίας του απευθύνεται σε αγοραστές μέσου και υψηλού εισοδήματος.

Η οικοδομική άδεια αναμένεται να εκδοθεί το Σεπτέμβριο του τρέχοντος έτους και η έναρξη κατασκευής προγραμματίζεται τον Απρίλιο του 2011.



Κτηριακό Συγκρότημα «Δήμητρα»



Όνομασία Έργου	«Δήμητρα»
Τοποθεσία	Χίμκι, Μόσχα
Τύπος έργου	Κτήριο διαμερισμάτων
Συνολικές μικτές επιφάνειες	60.000 τ.μ.
Περιλαμβάνει	
Διαμερίσματα	46.120 τ.μ.
Εμπορικοί χώροι-χώροι ψυχαγωγίας	6.070 τ.μ.
Θέσεις πάρκινγκ	500
Κόστος Επένδυσης	95,7 εκ. €
Ημερομηνία έναρξης εργασιών	Β' Τρίμηνο 2011
Ημερομηνία λήξης εργασιών	Δ' Τρίμηνο 2014

Η Εταιρεία στην καταπράσινη αυτή περιοχή του Χίμκι, που απέχει λίγα χιλιόμετρα από το αεροδρόμιο Σερεμέτιεβο της Μόσχας και περιβάλλεται από επιλεγμένες κατοικίες, προτίθεται να κατασκευάσει ένα κτήριο διαμερισμάτων το οποίο θα περιλαμβάνει πρότυπο αθλητικό κέντρο με πισίνες και Spa Services.



I. ΑΝΑΠΤΥΞΗ ΑΚΙΝΗΤΩΝ – ΕΚΜΕΤΑΛΛΕΥΣΕΙΣ

Κτήριο Διαμερισμάτων «Όλυμπος»



Όνομασία Έργου	«Όλυμπος»
Τοποθεσία	Χίμκι, λεωφόρος Λενινγκράτσκι
Τύπος έργου	Κτήριο Διαμερισμάτων, Α' Κλάση
Συνολικές μικτές επιφάνειες	35.000 τ.μ.
Περιλαμβάνει	
Διαμερίσματα	25.650 τ.μ.
Εμπορικοί χώροι	650 τ.μ.
Θέσεις πάρκινγκ	200
Κόστος Επένδυσης	48,8 εκ. €
Ημερομηνία έναρξης εργασιών	Δ' Τρίμηνο 2011
Ημερομηνία λήξης εργασιών	Δ' Τρίμηνο 2014

Στη λεωφόρο Λενινγκράτσκι κοντά στο IKEA Business Park που βρίσκεται στην περιοχή, η Εταιρεία θα ανεγείρει ένα υψηλής δόμησης κτήριο διαμερισμάτων Business Class.



Οικιστικό Συγκρότημα «Αθηνά»



Όνομασία Έργου	«Αθηνά»
Τοποθεσία	Χίμκι, Μόσχα
Τύπος έργου	Οικιστικό Συγκρότημα
Συνολικές μικτές επιφάνειες	62.500 τ.μ.
Περιλαμβάνει	
Διαμερίσματα	47.500 τ.μ.
Εμπορικοί χώροι	2.500 τ.μ.
Θέσεις πάρκινγκ	300
Κόστος Επένδυσης	66,9 εκ.€
Ημερομηνία έναρξης εργασιών	Δ' Τρίμηνο 2012
Ημερομηνία λήξης εργασιών	Δ' Τρίμηνο 2014

Στην εν λόγω έκταση η οποία απέχει δεκαπέντε λεπτά από το αεροδρόμιο της Μόσχας και τη χαρακτηρίζει το πράσινο και η εύκολη πρόσβαση, προβλέπεται η ανέγερση ενός οικιστικού συγκροτήματος με εμπορικούς χώρους υποστήριξης και πάρκινγκ.

Πρότυπος Οικισμός «Ελλάς»



Όνομασία Έργου	«Ελλάς»
Τοποθεσία	Ζέντοσι, Μόσχα
Τύπος έργου	Οικιστικό συγκρότημα
Συνολικές μικτές επιφάνειες	950.000 τ.μ.
Περιλαμβάνει	
Διαμερίσματα	600.000 τ.μ.
Εμπορικοί χώροι	25.000 τ.μ.
Θέσεις πάρκινγκ	10.000
Κόστος Επένδυσης	728 εκ. €
Ημερομηνία έναρξης εργασιών	Β' Τρίμηνο 2012
Ημερομηνία λήξης εργασιών	Γ' Τρίμηνο 2017

Σε επιφάνεια 700 στρεμμάτων σε μια από τις καθαρότερες οικολογικά περιοχές της Μόσχας, προβλέπεται η κατασκευή ενός σύγχρονου οικισμού που θα περιλαμβάνει εμπορικούς χώρους, σχολείο, εκκλησία και γενικότερα ό,τι είναι απαραίτητο ώστε να ανταποκρίνεται στις ανάγκες των μελλοντικών κατοίκων του.

I. ΑΝΑΠΤΥΞΗ ΑΚΙΝΗΤΩΝ – ΕΚΜΕΤΑΛΛΕΥΣΕΙΣ

Συγκρότημα Πολλαπλών Χρήσεων «Πύργοι Μελίνα»



Όνομασία Έργου	«Πύργοι Μελίνα»
Τοποθεσία	Χίμκι, Μόσχα
Τύπος έργου	Συγκρότημα πολλαπλών χρήσεων
Συνολικές μικτές επιφάνειες	207.000 τ.μ.
Περιλαμβάνει	
Διαμερίσματα	180.000 τ.μ.
Εμπορικοί χώροι	7.000 τ.μ.
Θέσεις πάρκινγκ	2.500
Κόστος Επένδυσης	414 εκ. €
Ημερομηνία έναρξης εργασιών	Α' Τρίμηνο 2012
Ημερομηνία λήξης εργασιών	Α' Τρίμηνο 2017

Ακριβώς στα όρια του περιφερειακού δρόμου ΜΚΑΔ, κατά μήκος του ποταμού Μοσκόβα στη Μόσχα, η Εταιρεία απέκτησε μια έκταση 65 στρεμμάτων. Σε αυτή την εξαιρετικού φυσικού κάλλους περιοχή προβλέπεται η ανέγερση πολυτελούς συγκροτήματος διαμερισμάτων, εμπορικών χώρων, με υπόγεια πάρκινγκ, γυμναστήρια, πισίνες και άλλους χώρους.





Τέλος του 2007, ο Όμιλος ΜΗΧΑΝΙΚΗ προχώρησε στη σύσταση θυγατρικής εταιρείας στην Αίγυπτο με την επωνυμία ΜΗΧΑΝΙΚΗ ΑΙΓΥΠΤΟΥ (MICHANIKI EGYPT) και έδρα το Κάιρο. Σκοπός της είναι η κατασκευή, ανάπτυξη και εκμετάλλευση οικιστικών μονάδων, ξενοδοχείων, κτηρίων γραφείων, εμπορικών και ψυχαγωγικών κέντρων. Το μετοχικό κεφάλαιο της Εταιρείας ανέρχεται στα 20 εκ. ευρώ, συμμετέχουν δε η ΜΗΧΑΝΙΚΗ Α.Ε. με ποσοστό 70%, η ΒΑΛΚΑΝ ΑΚΙΝΗΤΑ Α.Ε. με 25% και τα ΕΛΛΗΝΙΚΑ ΣΩΛΗΝΟΥΡΓΕΙΑ Α.Ε. με 5%.

I. ΑΝΑΠΤΥΞΗ ΑΚΙΝΗΤΩΝ – ΕΚΜΕΤΑΛΛΕΥΣΕΙΣ

Kerdasa, Κάιρο



Τοποθεσία	Kerdasa, Κάιρο
Αποστάσεις από:	
Κεντρικό άξονα σύνδεσης Αλεξάνδρεια-Κάιρο	1,5 χλμ.
Αρχαιολογικό χώρο Πυραμίδων	2 χλμ.
Κέντρο Παλαιού Καΐρου	12 χλμ.
Συνολική επιφάνεια	17.820 τ.μ.

Στην περιοχή Kerdasa, σε απόσταση λιγότερη από ένα χιλιόμετρο από την Κεντρική Περιφερειακή Οδό του Καΐρου, η Εταιρεία απέκτησε την πρώτη της οικοπεδική έκταση. Για την εν λόγω έκταση που χαρακτηρίζεται από πολύ καλή προσβασιμότητα, εξετάζονται προτάσεις για την καλύτερη δυνατή αξιοποίησή της.

Ei-Azezeya, Κάιρο



Τοποθεσία	Ei-Azezeya, Κάιρο
Αποστάσεις από:	
Περιφερειακή Λεωφόρο Καΐρου	2 χλμ.
Αρχαιολογικό χώρο Πυραμίδων	8 χλμ.
Πλατεία El-Remaya (Ανέγερση νέου αρχαιολογικού μουσείου)	6,5 χλμ.
Συνολική επιφάνεια	147.500 τ.μ.

Η δεύτερη οικοπεδική έκταση που απέκτησε ο Όμιλος στην Αίγυπτο βρίσκεται στο 20^ο χιλιόμετρο του Κεντρικού Άξονα Σύνδεσης του Καΐρου με την Αλεξάνδρεια, στο νέο επιχειρηματικό κέντρο της ευρύτερης περιοχής του Καΐρου στο οποίο στεγάζονται τα κτήρια διοίκησης των μεγαλύτερων πολυεθνικών εταιρειών που δραστηριοποιούνται στη χώρα, καθώς και το πρότυπο επιχειρηματικό πάρκο Smart Village. Στο οικοπέδο, που έχει πρόσοψη 523 μέτρων στη λεωφόρο Alexandria Desert Road, προβλέπεται η ανέγερση ενός μικτής χρήσης συγκροτήματος που θα περιλαμβάνει γραφειακούς και οικιστικούς χώρους.



II. ΚΑΤΑΣΚΕΥΕΣ



Η ΜΗΧΑΝΙΚΗ Α.Ε. αποτελεί τη μητρική εταιρεία του Ομίλου. Δραστηριοποιείται στο χώρο της κατασκευής σημαντικών έργων υποδομής όπως οικοδομικά, έργα οδοποιίας, γεφυροποιίας, διάνοιξη σπράγγων καθώς και στο χώρο της κατασκευής συγκροτημάτων πολλαπλών χρήσεων.

Εκτός από τη μητρική εταιρεία, που έχει πτυχίο 7ης τάξης για ανάληψη δημοσίων έργων στην Ελλάδα, η ΘΟΛΟΣ Α.Ε., 100% θυγατρική εταιρεία του Ομίλου, με πτυχίο 6ης τάξης συμμετέχει σε διαγωνισμούς δημοσίων έργων χαμηλότερου προϋπολογισμού, διευρύνοντας το μερίδιο που κατέχει ο Όμιλος στην αγορά των κατασκευαστικών έργων στην Ελλάδα.

Κατά τη διάρκεια των 35 χρόνων δραστηριοποίησής της, η ΜΗΧΑΝΙΚΗ έχει να επιδείξει μια σειρά έργων υποδομής που διακρίνονται για την εισαγωγή σημαντικών τεχνικών καινοτομιών. Στον παρακάτω πίνακα απεικονίζονται τα έργα που βρίσκονται σε εξέλιξη:

Έργα σε εξέλιξη	Συμβατική αξία (ποσό σε εκ. €)
Διαμόρφωση ελεύθερων χώρων Ολυμπιακού Χωριού	3,9
Ιόνια Οδός: Παράκαμψη Αγρινίου (35,0%)	107,5
Αποπεράτωση Φράγματος Συκιάς	96,4
Κάλυψη Χειμάρρου Διακονιάρη	42,7
Κατασκευή Φράγματος Πείρου Παραπεύρου	62,7
Ευρεία Παράκαμψη Πάτρας-Παραγλαύκιες Αρτηρίες	23,9
Εγνατία Οδός, Τμήμα Δερβένη-Σέρρες-Προμαχώνας	30,9
Κατασκευή Σιδηροδρομικής Γραμμής: Τμήμα Ροδοδάφνη-Κιάτο	37,7
Κατασκευή Σιδηροδρομικής Γραμμής: Τμήμα Λιανοκλάδι-Δομοκός	63,1
Κατασκευή Υποδομής Νέας Διπλής Σιδηρ. Γραμμής: Τμήμα Κιάτο-Ροδοδάφνη	150,5
Επέκταση Εξωτερικού Έργου Λιμένα Τήνου	6,7
Εγνατία Οδός: Τμήμα Σωζόπολη-Μουδανιά-Ποτίδαια	16,5
Κατασκευή Τμήματος Εθνικής Οδού Ημαθίας Πατρίδα-Νάουσα	23,9
Έργα Βελτίωσης Λιμένα της Τήνου	2,7
Κατασκευή Μικρής Περιμετρικής Πατρών	9,5
Λιμένας Καβάλας - Επέκταση Κρηπιδωμάτων	11,5
Κατασκευή Σιδηρ. Γραμμής: Τμήμα Πολύκαστρο-Ειδομένη	11,9
Ανακαίνιση και Εκσυγχρονισμός αρδευτικών δικτύων Αξιού	14,3
Ιόνια οδός: Σύνδεση Ακτίου-Δυτικού άξονα	22,3
ΣΥΝΟΛΟ	738,6

II. ΚΑΤΑΣΚΕΥΕΣ

Αποπεράτωση Φράγματος Συκιάς



Κάλυψη Χειμάρρου Διακονιάρη



II. ΚΑΤΑΣΚΕΥΕΣ

Κατασκευή Φράγματος Πείρου Παραπείρου



Ευρεία Παράκαμψη Πάτρας-Παραγλαύκιες Αρτηρίες



II. ΚΑΤΑΣΚΕΥΕΣ

Εγνατία Οδός: Κατασκευή Τμήματος Δερβένι-Σέρρες-Προμαχώνας



Κατασκευή Σιδηροδρομικής Γραμμής: Τμήμα Ροδοδάφνη-Κιάτο με σήραγγα Μελισσίου



II. ΚΑΤΑΣΚΕΥΕΣ

Κατασκευή Σιδηροδρομικής Γραμμής; Τμήμα Πολύκαστρο-Ειδομένη



Κατασκευή Σιδηροδρομικής Γραμμής: Τμήμα Λιανοκλάδι-Δομοκός



II. ΚΑΤΑΣΚΕΥΕΣ

Κατασκευή Σιδηροδρομικής Γραμμής: Τμήμα Κιάτο-Ροδοδάφνη



Επέκταση Λιμένα Καβάλας



II. ΚΑΤΑΣΚΕΥΕΣ

Ανακαίνιση και Εκσυγχρονισμός αρδευτικών δικτύων Αξιού



Ανακαίνιση κτηριακού συγκροτήματος Εθνικού Θεάτρου



II. ΚΑΤΑΣΚΕΥΕΣ

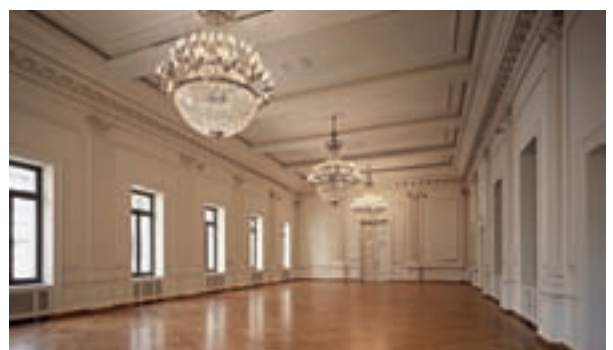



III. ΒΙΟΜΗΧΑΝΙΑ – ΕΝΕΡΓΕΙΑ





**ΕΛΛΗΝΙΚΑ
ΣΩΛΗΝΟΥΡΓΕΙΑ**



Πρόκειται για 100% θυγατρική εταιρεία της ΜΗΧΑΝΙΚΗ Α.Ε. και έχει πείρα 40 ετών στην κατασκευή χαλυβδοσωλήνων και τη διάθεσή τους στην αγορά της Ελλάδας και του εξωτερικού. Συνεχίζοντας την πολιτική δέσμευσης για ποιοτικά προϊόντα, πέραν του πιστοποιημένου συστήματος κατά ISO9001, πιστοποιήθηκε το σύστημα ποιότητας σύμφωνα με τις απαιτήσεις της οδηγίας 97/23/EC που αφορά εξοπλισμό υπό πίεση.

Η εταιρεία παράγει Σωλήνες:

- Ελικοειδούς Ραφής,
- Ευθείας Ραφής, ψυχράς και θερμής εξέλασης,
- Για Αρδευτικούς σκοπούς
- Χαλυβδοσωλήνες εσωτερικής επένδυσης με τσιμεντοκονίαμα.

Κατά το 2009 ο κύκλος εργασιών των ΕΛΛΗΝΙΚΩΝ ΣΩΛΗΝΟΥΡΓΕΙΩΝ διαμορφώθηκε στα 7,6 εκ. ευρώ.



**ΜΑΡΜΑΡΑ
ΚΑΒΑΛΑΣ**



Η εταιρεία ΜΑΡΜΑΡΑ ΚΑΒΑΛΑΣ Α.Ε., είναι κατά 77% θυγατρική της ΜΗΧΑΝΙΚΗ Α.Ε. και δραστηριοποιείται στην εξόρυξη, επεξεργασία και εμπορία προϊόντων μαρμάρου στην ελληνική και τις ξένες αγορές. Η πρώτη ύλη προέρχεται κυρίως από λατομεία που ανήκουν στην εταιρεία.

Οι πωλήσεις των προϊόντων μαρμάρου της εταιρείας απευθύνονται κυρίως στις αγορές του εξωτερικού, ο ανταγωνισμός ωστόσο είναι έντονος από χώρες εκτός Ευρωπαϊκής Ένωσης στις οποίες το κόστος εργασίας είναι πολύ χαμηλότερο και οι διαδικασίες έγκρισης λειτουργίας νέων λατομικών μονάδων είναι πολύ πιο γρήγορες. Από χρόνια τώρα η εταιρεία διαθέτει σημαντικό μέρος των πωλήσεών της στην Κύπρο, την Ισπανία, τη Γερμανία, την Αυστρία και την Ολλανδία. Ο κύκλος εργασιών κατά το 2009 ανήλθε σε 3,2 εκ. ευρώ.

III. ΒΙΟΜΗΧΑΝΙΑ – ΕΝΕΡΓΕΙΑ

ΥΗΕ Θεοδώριανων



Όνομασία ΥΗΕ Σταθμού	Θεοδώριανα
Τοποθεσία	Άρτα
Ισχύς	4.0 MW
Ετήσια παραγωγή ηλεκτρικής ενέργειας	17 εκ. KWh
Ετήσιες πωλήσεις	1,7 εκ. ευρώ

Η Εταιρεία έχει ολοκληρώσει από το 2001 το πρώτο ιδιωτικό Υδροηλεκτρικό Έργο που κατασκευάστηκε στην Ελλάδα, στο πλαίσιο της απελευθέρωσης της ελληνικής αγοράς ηλεκτρικής ενέργειας. Από το Δεκέμβριο του 2003 ξεκίνησε η εμπορική λειτουργία του σταθμού, που βρίσκεται στο χειμαρροπόταμο Γκούρα στα ανατολικά Τζουμέρκα, και η πώληση της παραγόμενης ηλεκτρικής ενέργειας στον ΔΕΣΜΗΕ.

ΥΗΕ Αγίου Νικολάου

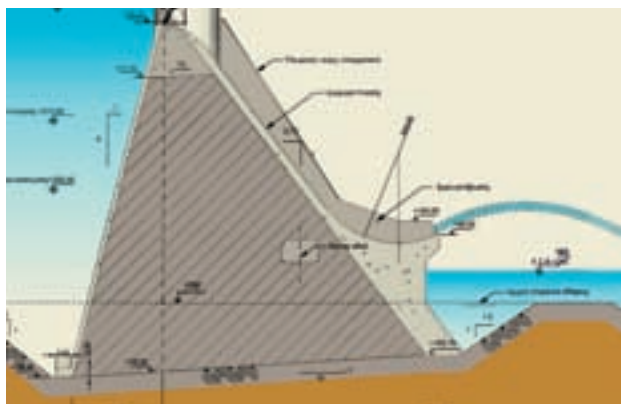

Όνομασία ΥΗΕ Σταθμού	Άγιος Νικόλαος
Τοποθεσία	Άρτα
Ισχύς	93 MW
Ετήσια παραγωγή ηλεκτρική ενέργειας	300 εκ. KWh
Εκτιμώμενες ετήσιες πωλήσεις	21 εκ. ευρώ
Ύψος Επένδυσης	200 εκ. ευρώ

Για το δεύτερο, πολλαπλάσιας ισχύος και παραγωγικής δυνατότητας έργο της Εταιρείας στον τομέα της Ενέργειας το ΥΗΕ Αγ. Νικολάου, η ΜΗΧΑΝΙΚΗ έχει λάβει από τη Ρυθμιστική Αρχή Ενέργειας άδεια παραγωγής και από το ΥΠΕΧΩΔΕ έγκριση περιβαλλοντολογικών όρων με Κοινή Υπουργική Απόφαση. Κατόπιν Απόφασης του Συμβουλίου της Επικρατείας με την οποία οι ανωτέρω άδειες ακυρώθηκαν για τυπικό λόγο (ασάφεια του Περιφερειακού Πλαισίου Χωροταξικού Σχεδιασμού Ηπείρου), η Εταιρεία επανυπέβαλε στη ΡΑΕ αίτηση για την εκ νέου χορήγηση άδειας παραγωγής.

ΥΗΕ Καρπενσιώτη



Όνομασία ΥΗΕ Σταθμού	Καρπενσιώτης
Τοποθεσία	Ευρυτανία
Ισχύς	5,8 MW
Ετήσια παραγωγή ηλεκτρικής ενέργειας	23 εκ. KWh
Εκτιμώμενες ετήσιες πωλήσεις	1,8 εκ. ευρώ
Ύψος Επένδυσης	11 εκ. ευρώ

Για τον Υδροηλεκτρικό Σταθμό Καρπενσιώτη η Εταιρεία έχει λάβει από τη Ρυθμιστική Αρχή Ενέργειας (ΡΑΕ) την άδεια παραγωγής ηλεκτρικής ενέργειας ενώ διενεργείται η διαδικασία περιβαλλοντικής αξιολόγησης για την περιβαλλοντική αδειοδότησή του από την Ειδική Υπηρεσία Περιβάλλοντος του ΥΠΕΧΩΔΕ.

ΥΗΕ Τεμένους



Όνομασία ΥΗΕ Σταθμού	Τέμενος
Τοποθεσία	Δράμα
Ισχύς	15 MW
Ετήσια παραγωγή ηλεκτρικής ενέργειας	60 εκ. KWh
Εκτιμώμενες ετήσιες πωλήσεις	4,2 εκ. ευρώ
Ύψος Επένδυσης	60 εκ. ευρώ

Η Εταιρεία έχει υποβάλει στη Ρυθμιστική Αρχή Ενέργειας αίτηση για να λάβει άδεια παραγωγής ηλεκτρικής ενέργειας για το ΥΗΕ Τεμένους που πρόκειται να κατασκευαστεί στο Νομό Δράμας επί του ποταμού Νέστου. Το έργο θα περιλαμβάνει την κατασκευή της Διώρυγας Εκτροπής, του Φράγματος Βαρύτητας, του Σταθμού Παραγωγής και των Υπερχειλιστών.

III. ΒΙΟΜΗΧΑΝΙΑ – ΕΝΕΡΓΕΙΑ

Η Μηχανική αξιοποιώντας την υποδομή, εμπειρία και τεχνογνωσία στις κατασκευές μεγάλων υδροηλεκτρικών έργων από την 35ετή συνεργασία της με τη ΔΕΗ, υπέβαλε τον Απρίλιο του 2010 στη Ρυθμιστική Αρχή Ενέργειας αιτήσεις με σχετικές μελέτες για την αδειοδότηση δύο μεγάλων υδροηλεκτρικών σταθμών αντλιοσταμίου συνολικής εγκατεστημένης ισχύος 762 MW.

Επίσης στις αρχές του τρέχοντος έτους, η ΜΗΧΑΝΙΚΗ κατέθεσε στο Υπουργείο Περιβάλλοντος Ενέργειας και Κλιματικής Αλλαγής εκδήλωση ενδιαφέροντος για την εκμετάλλευση του Λιγνιτωρυχείου της Βεύης.

ΥΗΕ Ποσειδών 1



Όνομασία Σταθμού	Ποσειδών 1
Τοποθεσία	Αιτωλοακαρνανία
Ισχύς	380 MW
Ύψος Επένδυσης	196 εκ. ευρώ

ΥΗΕ Ποσειδών 2



Όνομασία Σταθμού	Ποσειδών 2
Τοποθεσία	Αιτωλοακαρνανία
Ισχύς	382 MW
Ύψος Επένδυσης	199 εκ. ευρώ

ΔΙΟΙΚΗΤΙΚΟ ΣΥΜΒΟΥΛΙΟ ΜΗΧΑΝΙΚΗ Α.Ε.

Πρόδρομος Εμφιετζόγλου

του Συμεών

Πρόεδρος Διοικητικού Συμβουλίου (εκτελεστικό μέλος)

Γενικός & Τεχνικός Διευθυντής

Μελίνα Εμφιετζόγλου

του Προδρόμου

Διευθύνουσα Σύμβουλος (εκτελεστικό μέλος)

Υπεύθυνη Δημοσίων Σχέσεων, Υπεύθυνη Εταιρικών Ανακοινώσεων

Γεώργιος Δημάκης

του Ιωάννου

Σύμβουλος (εκτελεστικό μέλος)

Διευθυντής Νέων Έργων

Ελευθέριος Τριβουλίδης

του Σπυρίδωνος

Σύμβουλος (εκτελεστικό μέλος)

Διευθυντής Προσφορών & Συμβάσεων

Απόστολος Αθανασόπουλος

του Νικολάου

Σύμβουλος (εκτελεστικό μέλος)

Διευθυντής Οικονομικών Υπηρεσιών

Νικόλαος Καμπάς

του Ιωάννου

Μέλος Διοικητικού Συμβουλίου (μη εκτελεστικό μέλος)

Νομικός Σύμβουλος

Ελένη Βοζάνη

Σύζ Γρηγορίου

Σύμβουλος (μη εκτελεστικό μέλος)

Δημήτριος Πετρωτός

του Γεωργίου

Σύμβουλος (ανεξάρτητο μη εκτελεστικό μέλος)

Άγγελος Τσακλάγκανος

του Αθανασίου

Σύμβουλος (ανεξάρτητο μη εκτελεστικό μέλος)

ΔΙΕΥΘΥΝΤΙΚΑ ΣΤΕΛΕΧΗ ΜΗΧΑΝΙΚΗ Α.Ε.

Πρόδρομος Εμφιετζόγλου

Πρόεδρος του Διοικητικού Συμβουλίου
Γενικός και Τεχνικός Διευθυντής της Εταιρείας
Διπλωματούχος Πολιτικός Μηχανικός

Μελίνα Εμφιετζόγλου

Διευθύνουσα Σύμβουλος και Υπεύθυνη Δημοσίων
Σχέσεων και Εταιρικών Ανακοινώσεων της Εταιρείας
Απόφοιτος της Σχολής Lemania της Λωζάνης

Γεώργιος Δημάκης

Διευθυντής Νέων Έργων
Μηχανολόγος Ηλεκτρολόγος Μηχανικός, διπλωματούχος
του Πολυτεχνείου του Μονάχου, με μεταπτυχιακές σπουδές
στο Οικονομικό Πανεπιστήμιο Αθηνών (ΑΣΟΕΕ)

Απόστολος Αθανασόπουλος

Διευθυντής Οικονομικών Υπηρεσιών
Απόφοιτος του Αμερικανικού Κολεγίου Αθηνών με πτυχίο Οικονομικών
Επιστημών. Κάτοχος μεταπτυχιακών σπουδών Executive MBA
στο Πανεπιστήμιο Strathclyde της Σκωτίας

Σάββας Κατραμάδος

Διευθυντής Εκτελούμενων Έργων
Διπλωματούχος Πολιτικός Μηχανικός

Γεώργιος Ανδρέου

Διευθυντής Εξοπλισμού και Προμηθειών
Ηλεκτρολόγος Μηχανικός, απόφοιτος του Δημοκρίτειου Πανεπιστημίου
Θράκης. Κάτοχος μεταπτυχιακών σπουδών
του Οικονομικού Πανεπιστημίου Αθηνών

Χρήστος Κικιαντώνης

Διευθυντής Λογιστηρίου
Απόφοιτος του Οικονομικού Πανεπιστημίου Πειραιά

Θεόδωρος Ιατρίδης

Υπεύθυνος Εσωτερικού Ελέγχου
Απόφοιτος της Ανωτάτης Βιομηχανικής Σχολής Θεσσαλονίκης

ΕΛΛ

ΔΕΛΤΙΟΝ ΑΝΩΝΥΜΩΝ ΕΤΑΙΡΕΙΩΝ ΠΕΡΙΛΗΨΕΩΣ
ΚΑΙ ΕΤΑΙΡΕΙΩΝ ΠΕΡΙΛΗΨΕΩΣ

1974

ΥΜΟΙ ΕΤΑΙΡΕΙΑΙ ΚΑΤΑΣΤΑΤΙΚΑ

αδείας συστάσεως και έγκρίσεως του Κατα-
στη 'Ανωνύμου 'Εταιρείας υπό την έπωνυμίαν
ς Τεχνική 'Εταιρεία Μελετών και Κατασκευών
ΚΗ ΑΤΕ)).

ΝΟΜΑΡΧΗΣ ΘΕΣΣΑΛΟΝΙΚΗΣ

ς υπό όψιν το άρθρον 37 του 'Εμπορικού Νόμου
θρον 4 του Β.Δ. υπ' αριθ. 174/1963 «περί κωδικο-
ς των διατάξεων του Ν. 2190/1920 εις έναίον
»). Το Ν.Δ. 532/1970 «περί συμπληρώσεως των δια-
ς των διοικητικής αποκεντρώσεως», τα Β.Δ. 708/
και 191/1972 ως και την υπ' αριθ. Δ7/14/2/7-10-70
ν 'Υπουργικήν απόφασιν περί οργανώσεως των περι-
ειακών 'Υπηρεσιών του 'Υπουργείου 'Εμπορίου, παρέ-
μεν άδειαν συστάσεως της 'Ανωνύμου 'Εταιρείας υπό τη
νυμίαν «'Ανώνυμος Τεχνική 'Εταιρεία Μελετών
ΜΗΧΑΝΙΚΗ ΑΤΕ» και έγκρίνομεν το
ως τουτο κατηρτίσθη διά των υπ' αριθ.
56327/23-11-1974 Παναγ. Σωκρ. Σα
Δελτίου 'Ανε
Ευθύ

κράτους Σκο
γνωστοί μοι
γλου του Σ
κάτοικος
Κορομηλά
του υπ' δ
του Ε'
Καρυπί
Θεσσα
"Ανω
την
Πο
το
Τ
Γ

ΣΥΝΟΠΤΙΚΑ ΟΙΚΟΝΟΜΙΚΑ ΜΕΓΕΘΗ ΟΜΙΛΟΥ

και μη εσα...
... και της Δ...
... και της οο...
... 1962 δελτίου τα...
... 2) Γεώργιος εν...
... 3) Πολιτικός Μηχ...
... 1963 δελτίου τα...
... 3) Δημήτριος εις Φιλιππιά...
... 40 'Εκκλησιών επί της...
... 29, κατά την δήλω...
... 156...
... 1961 δελτίου τα...
... 1) Υποδιοικήσε...
... 2) Αρχήν ότι γ...
... 3) Δυνάμενοι να υπογρ...
... 4) Συμπράξιν δευτ...
... 5) Αποκλ...
... 6) Δυνάμε...
... 7) Ετα...
... 8) 1974...
... 9) 20.00...
... 10) Παρόντα...

ΑΠΟΤΕΛΕΣΜΑΤΑ ΟΜΙΛΟΥ ΧΡΗΣΕΩΝ 2007 – 2009

(σε € χιλιάδες)	2007	2008	2009
Πωλήσεις	226.142	230.942	149.975
Κόστος Πωληθέντων	187.016	180.090	127.572
Μικτό Κέρδος	39.127	50.853	22.403
Λοιπά Έσοδα Εκμετάλλευσης	2.595	2.367	2.064
Έξοδα Διάθεσης	1.763	1.128	607
Έξοδα Διοίκησης	11.500	12.826	14.980
Λοιπά Έξοδα Εκμετάλλευσης	3.022	1.896	14.091
Αποτελέσματα προ Φόρων Χρηματοδοτικών και Επενδυτικών Αποτελεσμάτων	72.290	73.422	-60.450
Αποσβέσεις	6.515	7.022	6.706
Αποτελέσματα Προ Φόρων Χρηματοδοτικών και Επενδυτικών Αποτελεσμάτων και Αποσβέσεων	78.806	80.444	-53.744
Κέρδη προ Φόρων	71.616	45.288	-64.135
Κέρδη μετά Φόρων	53.512	27.874	-55.180

(Σε € χιλιάδες)	2007	2008	2009
ΕΝΕΡΓΗΤΙΚΟ			
Πάγια Στοιχεία Ενεργητικού	209.425	230.547	174.285
Αποθέματα	106.651	122.689	126.068
Απαιτήσεις από πελάτες	104.188	137.769	137.876
Λοιπά στοιχεία Ενεργητικού	110.311	147.353	124.898
Σύνολο Ενεργητικού	530.575	638.358	563.127

ΠΑΘΗΤΙΚΟ			
Μακροπρόθεσμες Υποχρεώσεις	60.753	97.600	68.272
Βραχυπρόθεσμες Τραπεζικές Υποχρεώσεις	67.559	129.542	182.180
Λοιπές Βραχυπρόθεσμες Υποχρεώσεις	119.832	137.404	109.976
Σύνολο Υποχρεώσεων	248.145	364.546	360.428
Λοιπά στοιχεία Καθαρής Θέσης Μετόχων Εταιρείας	110.949		
Σύνολο Καθαρής Θέσης Μετόχων Εταιρείας	248.451	240.923	180.273
Δικαιώματα Μειοψηφίας	33.977	32.889	22.426
Σύνολο Καθαρής Θέσης	282.428	273.812	202.699
Σύνολο Παθητικού	530.575	638.358	563.127

ΓΕΝΙΚΟ ΣΥΝΟΛΟ ΕΝΕΡΓΗΤΙΚΟΥ ΟΜΙΛΟΥ

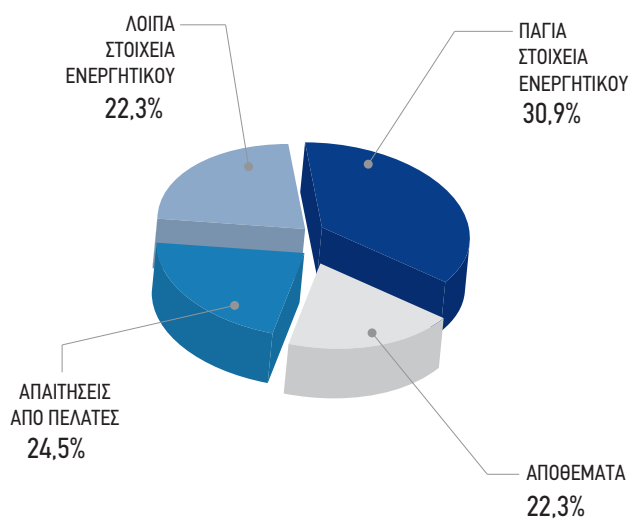

ΓΕΝΙΚΟ ΣΥΝΟΛΟ ΠΑΘΗΤΙΚΟΥ ΟΜΙΛΟΥ

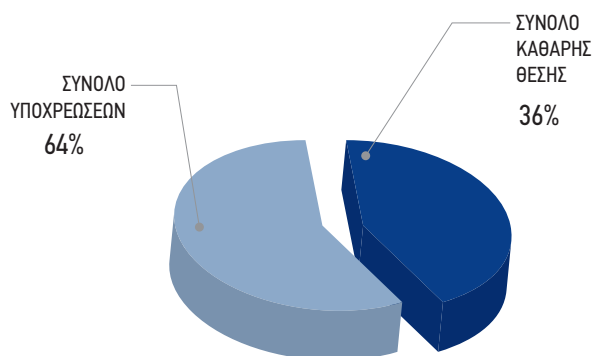

ΜΕΤΟΧΙΚΗ ΣΥΝΘΕΣΗ-ΣΤΟΙΧΕΙΑ ΑΠΡΙΛΙΟΥ 2010

ΚΟΙΝΗ ΜΕΤΟΧΗ

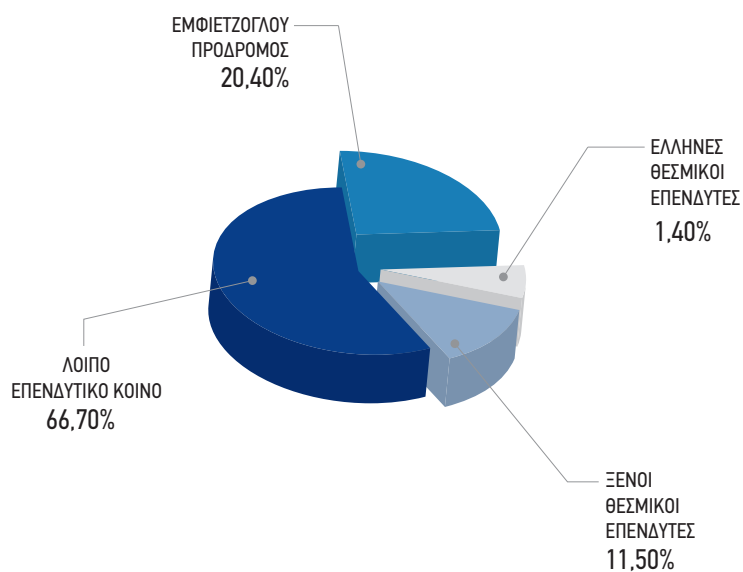

ΠΡΟΝΟΜΙΟΥΧΟΣ ΜΕΤΟΧΗ

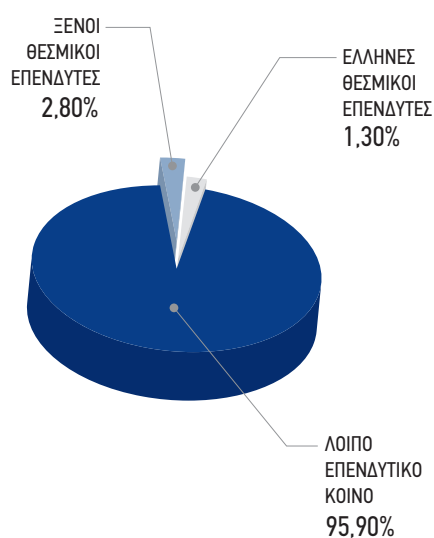

ΣΤΟΙΧΕΙΑ ΙΣΟΛΟΓΙΣΜΟΥ (ποσά σε χιλ. ευρώ)

	Ο ΟΜΙΛΟΣ		Η ΕΤΑΙΡΕΙΑ	
	1/1-31/12/09	1/1-31/12/08	1/1-31/12/09	1/1-31/12/08
ΕΝΕΡΓΗΤΙΚΟ				
Ιδιοχρησιμοποιούμενα ενσώματα πάγια στοιχεία	64,325	70,009	47,551	51,938
Επενδύσεις σε Ακίνητα	91,886	143,970	18,952	18,952
Άυλα περιουσιακά στοιχεία	38	50	3	16
Λοιπά μη κυκλοφορούντα περιουσιακά στοιχεία	18,035	16,518	162,351	167,842
Αποθέματα	126,068	122,689	33,598	38,682
Απαιτήσεις από πελάτες	137,876	137,769	103,252	99,648
Λοιπά κυκλοφορούντα περιουσιακά στοιχεία	91,036	113,294	72,753	62,331
Μη κυκλοφορούντα περιουσιακά στοιχεία προοριζόμενα για πώληση	33,861	34,059	0	0
ΣΥΝΟΛΟ ΕΝΕΡΓΗΤΙΚΟΥ	563,127	638,358	438,460	439,409
ΚΑΘΑΡΗ ΘΕΣΗ ΚΑΙ ΥΠΟΧΡΕΩΣΕΙΣ				
Μετοχικό Κεφάλαιο	143,076	143,076	143,076	143,076
Λοιπά στοιχεία καθαρής θέσης	37,197	97,847	42,716	57,588
Σύνολο Καθαρής Θέσης Μετόχων Εταιρείας (α)	180,273	240,923	185,792	200,664
Δικαιώματα Μειοψηφίας (β)	22,426	32,889	0	0
Σύνολο Καθαρής Θέσης (γ) = (α) + (β)	202,699	273,812	185,792	200,664
Μακροπρόθεσμες δανειακές υποχρεώσεις	32,316	47,404	0	0
Προβλέψεις / Λοιπές μακροπρόθεσμες υποχρεώσεις	35,956	50,196	22,408	23,090
Βραχυπρόθεσμες δανειακές υποχρεώσεις	182,180	129,542	143,739	105,191
Λοιπές βραχυπρόθεσμες υποχρεώσεις	109,976	137,404	86,522	110,463
Σύνολο υποχρεώσεων (δ)	360,428	364,546	252,668	238,745
ΣΥΝΟΛΟ ΚΑΘΑΡΗΣ ΘΕΣΗΣ ΚΑΙ ΥΠΟΧΡΕΩΣΕΩΝ (γ) + (δ)	563,127	638,358	438,460	439,409

ΣΤΟΙΧΕΙΑ ΚΑΤΑΣΤΑΣΗΣ ΑΠΟΤΕΛΕΣΜΑΤΩΝ ΧΡΗΣΗΣ (ποσά σε χιλ. ευρώ)

(Ετήσια ενοποιημένα και μη ενοποιημένα)	Ο ΟΜΙΛΟΣ		Η ΕΤΑΙΡΕΙΑ	
	12/31/09	12/31/08	12/31/09	12/31/08
Σύνολο κύκλου εργασιών	149,975	230,942	121,694	181,307
Μικτά κέρδη/ (ζημιές)	22,403	50,853	23,092	39,590
Κέρδη / (ζημιές) προ φόρων, χρηματοδοτικών επενδυτικών αποτελεσμάτων	(60,450)	73,422	7,912	30,591
Κέρδη / (ζημιές) προ φόρων	(64,135)	45,288	8,452	8,874
Κέρδη / (ζημιές) μετά φόρων (Α)	(55,180)	27,874	6,115	2,257
Κατανέμονται σε:				
Μετόχους Εταιρείας	(46,691)	21,956	6,115	2,257
Δικαιώματα Μειοψηφίας	(8,489)	5,918	0	0
Λοιπά συνολικά έσοδα μετά από φόρους (Β)	(7,836)	(15,184)	(13,612)	(15,011)
Συγκεντρωτικά συνολικά έσοδα μετά από φόρους (Α) + (Β)	(63,016)	12,690	(7,497)	(12,754)
Κατανέμονται σε:				
Μετόχους Εταιρείας	(53,797)	7,808	(7,497)	(12,754)
Δικαιώματα Μειοψηφίας	(9,219)	4,882	0	0
Κέρδη (ζημιές) μετά από φόρους ανα μετοχή Βασικά σε €	(0.5051)	0.2378	0.0662	0.0245
Κέρδη / (ζημιές) προ φόρων, χρηματοδοτικών επενδυτικών αποτελεσμάτων και αποσβέσεων	(53,744)	80,328	13,040	35,725

ΙΣΟΛΟΓΙΣΜΟΣ ΟΜΙΛΟΥ ΕΤΑΙΡΕΙΩΝ ΜΗΧΑΝΙΚΗΣ

ΣΤΟΙΧΕΙΑ ΚΑΤΑΣΤΑΣΗΣ ΤΑΜΕΙΑΚΩΝ ΡΟΩΝ (Έμμεση μέθοδος) (ποσά σε χιλ. ευρώ)

	Ο ΟΜΙΛΟΣ		Η ΕΤΑΙΡΕΙΑ	
	1/1-31/12/09	1/1-31/12/08	1/1-31/12/09	1/1-31/12/08
Λειτουργικές δραστηριότητες				
Κέρδη προ φόρων	(64,135)	45,288	8,452	8,874
Πλέον / Μείον προσαρμογές για:				
Αποσβέσεις	6,822	7,022	5,195	5,201
(Αποσβέσεις επιχορηγηθέντων παγίων)	(116)	(115)	(67)	(66)
Ζημίες / (Κέρδη) από πώληση παγίων	82	(139)	55	73
Προβλέψεις / (Έσοδα από ακραιοποιημένες προβλέψεις προηγ. χρήσεων)	12,607	100	7,056	78
Ζημίες / (Κέρδη) εύλογης αξίας Επενδύσεων σε Ακίνητα	55,239	(36,052)	0	0
Συναλλαγματικές διαφορές	(6,038)	(15,184)	0	0
Αποτελέσματα (έσοδα, έξοδα, κέρδη και ζημιές) επενδυτικής δραστηριότητας	(5,208)	(825)	(5,013)	(2,589)
Πιστωτικοί τόκοι και συναφή έσοδα	(265)	(469)	(58)	(103)
Χρεωστικοί τόκοι και συναφή έξοδα	10,580	29,990	7,441	25,036
Πλέον / Μείον προσαρμογές για μεταβολές λογαριασμών κεφαλαίου κίνησης όπου σχετίζονται με τις λειτουργικές δραστηριότητες:				
Μείωση / (Αύξηση) αποθεμάτων	(3,285)	(20,249)	5,085	1,035
Μείωση / (Αύξηση) απαιτήσεων	(2,799)	(43,521)	(3,775)	(40,123)
(Μείωση) / Αύξηση υποχρεώσεων (πλην τραπεζών)	(5,461)	2,155	(3,543)	(3,761)
Μείον:				
Χρεωστικοί τόκοι και συναφή έξοδα καταβεβλημένα	(10,580)	(13,403)	(7,441)	(8,449)
Καταβεβλημένοι φόροι	(4,559)	(11,966)	(1,234)	(9,410)
Σύνολο εισροών / (εκροών) από λειτουργικές δραστηριότητες (α)	(17,115)	(57,368)	12,155	(24,204)
Επενδυτικές δραστηριότητες				
Διάθεση / (Απόκτηση) θυγατρικών, συγγενών και λοιπών επενδύσεων	(1,103)	(6,811)	(8,998)	(21,925)
Αγορά ενσώματων και άυλων πάγιων στοιχείων	(1,775)	(7,010)	(1,528)	(6,771)
Δάνεια χορηγηθέντα σε συνδεδεμένα μέρη	0	0	(21,936)	0
Εισπράξεις από πωλήσεις ενσώματων και άυλων πάγιων στοιχείων	713	278	678	56
Διάθεση / (Απόκτηση) Επενδύσεων σε Ακίνητα	(4,954)	(17,738)	0	0
Μερίσματα εισπραχθέντα	0	1	1,352	925
Τόκοι εισπραχθέντες	265	469	58	103
Εισπράξεις κρατικών επιχορηγήσεων	0	0	0	0
Διακανονισμός Παραγώγων Χρηματοοικονομικών Στοιχείων	(13,387)	1,664	(13,387)	1,664
Σύνολο εισροών/ (εκροών) από επενδυτικές δραστηριότητες (β)	(20,241)	(29,146)	(43,761)	(25,950)
Χρηματοδοτικές δραστηριότητες				
Εισπράξεις από εκδοθέντα / αναληφθέντα δάνεια	49,021	104,879	38,547	74,439
Πωλήσεις / (Αγορές) ιδίων μετοχών	1,368	(183)	986	(183)
Εξοφλήσεις δανείων	(11,471)	(15,963)	0	(11,250)
Εξοφλήσεις υποχρεώσεων από χρηματοδοτικές μισθώσεις (χρεολύσια)	(500)	(469)	(500)	(469)
Μερίσματα πληρωθέντα σε μετόχους της μητρικής	(8,344)	(14,808)	(8,344)	(14,808)
Σύνολο εισροών / (εκροών) από χρηματοδοτικές δραστηριότητες (γ)	30,074	73,457	30,690	47,730
Καθαρή αύξηση / (μείωση) στα ταμειακά διαθέσιμα και ισοδύναμα χρήσης (α) + (β) + (γ)	(7,281)	(13,057)	(916)	(2,423)
Ταμειακά διαθέσιμα και ισοδύναμα έναρξης χρήσης	9,864	22,921	1,526	3,949
Ταμειακά διαθέσιμα και ισοδύναμα λήξης χρήσης	2,583	9,864	609	1,526

ΣΤΟΙΧΕΙΑ ΚΑΤΑΣΤΑΣΗΣ ΜΕΤΑΒΟΛΩΝ ΚΑΘΑΡΗΣ ΘΕΣΗΣ ΧΡΗΣΗΣ (ποσά σε χιλ. ευρώ)

(Ετήσια ενοποιημένα και μη ενοποιημένα)	Ο ΟΜΙΛΟΣ		Η ΕΤΑΙΡΕΙΑ	
	12/31/09	12/31/08	12/31/09	12/31/08
Σύνολο καθαρής θέσης έναρξης χρήσης (01.01.2009 και 01.01.2008 αντίστοιχα)	273,812	282,428	200,664	228,755
Συγκεντρωτικά συνολικά έσοδα μετά από φόρους	(63,017)	12,690	(7,497)	(12,754)
Πωλήσεις ιδίων μετοχών θυγατρικής	382	0	0	0
Επίδραση από μεταβολή ποσοστού συμ/χής σε θυγατρική εταιρεία	(1,011)	(5,971)	0	0
Δαπάνες αύξησης κεφαλαίου θυγατρικής	(92)	0	0	0
Διανεμηθέντα Μερίσματα (κέρδη)	(8,362)	(15,154)	(8,362)	(15,154)
(Αγορές) / Πωλήσεις ιδίων μετοχών	986	(183)	986	(183)
Σύνολο καθαρής θέσης λήξης χρήσης (31.12.2009 και 31.12.2008 αντίστοιχα)	202,699	273,812	185,792	200,664

ΙΣΟΛΟΓΙΣΜΟΣ ΟΜΙΛΟΥ ΕΤΑΙΡΕΙΩΝ ΜΗΧΑΝΙΚΗΣ

ΠΡΟΣΘΕΤΑ ΣΤΟΙΧΕΙΑ ΚΑΙ ΠΛΗΡΟΦΟΡΙΕΣ

1) Όλες οι εταιρείες του Ομίλου ενοποιούνται με τη μέθοδο της ολικής ενσωμάτωσης, πλην των Κοινοπραξιών που ενοποιούνται με τη μέθοδο της καθαρής θέσης. Αναλυτικά στοιχεία σχετικά με την επωνυμία, τη χώρα της καταστατικής έδρας, τα ποσοστά συμμετοχής (άμεσα ή έμμεσα) της Μητρικής εταιρείας, τις ανέλεγκτες φορολογικά χρήσεις καθώς και τη μέθοδο ενοποίησης παρατίθενται για όλες τις παραπάνω εταιρείες και κοινοπραξίες στις παραγράφους (5.4.9) και (5.6.25) επί των οικονομικών καταστάσεων.

2) Δεν υπάρχει μεταβολή στη μέθοδο ενοποίησης των εταιρειών και κοινοπραξιών, στην τρέχουσα περίοδο και της συγκριτικής περιόδου, που περιλαμβάνονται στις ενοποιημένες οικονομικές καταστάσεις.

3) Δεν υφίστανται υποθήκες και προσημειώσεις υπέρ τρίτων στα πάγια περιουσιακά στοιχεία του Ομίλου, εκτός ενός ακινήτου της εταιρείας "ΜΗΧΑΝΙΚΗ ΡΩΣΙΑ ΕΠΕ" επί του οποίου υπάρχει υποθήκη ύψους 16.038 χιλ. ευρώ για εξασφάλιση μακροπρόθεσμων υποχρεώσεων.

4) Κατά τη διάρκεια της χρήσης του 2009 η Εταιρεία επώλησε και τις 584.567 ίδιες Μετοχές (κοινές) που κατείχε και η αξία πώλησής τους ανήλθε σε 986.403,46 ευρώ, περισσότερα στοιχεία αναφέρονται στις οικονομικές καταστάσεις στην παράγραφο (5.6.17).

5) Δεν υπάρχουν επίδικες ή υπό διαιτησία διαφορές δικαστικών ή διαιτητικών οργάνων οι οποίες, αθροιστικώς κατά περίπτωση λαμβανόμενες, να έχουν σημαντική επίπτωση στην οικονομική κατάσταση ή λειτουργία του Ομίλου & της Εταιρείας. Περισσότερα στοιχεία αναφέρονται στις οικονομικές καταστάσεις στην παράγραφο (5.6.39).

6) Ολοκληρώθηκε ο φορολογικός έλεγχος των ανέλεγκτων φορολογικά χρήσεων, α) της Μητρικής για τις χρήσεις 2005 έως και 2007 καθώς και τη χρήση 2008, β) της θυγατρικής ΕΛΛΗΝΙΚΑ ΣΩΛΗΝΟΥΡΓΕΙΑ Α.Ε. για τις χρήσεις 2001 έως και 2006, γ) καθώς και έντεκα Κ/ξίων με περαίωση του ν.3697/08 έως και την χρήση 2006, επίσης μίας Κ/ξίας με τακτικό έλεγχο έως και τη χρήση 2007. Περισσότερα στοιχεία αναφέρονται στις οικονομικές καταστάσεις στην παράγραφο (5.6.25).

7) Για τις ανέλεγκτες φορολογικά χρήσεις της Μητρικής των λοιπών εταιρειών του Ομίλου καθώς και των Κ/ξίων, που αναφέρονται στη δομή του Ομίλου, έχουν διενεργηθεί επαρκείς προβλέψεις για ενδεχόμενους φόρους. Περισσότερα στοιχεία αναφέρονται στις οικονομικές καταστάσεις στην παράγραφο (5.6.25).

8) Οι αγορές Ομίλου & Μητρικής σε πάγιο εξοπλισμό την τρέχουσα περίοδο ανήλθαν σε 1.775 χιλ. ευρώ και 1.528 χιλ. ευρώ αντίστοιχα.

9) Τα ποσά και η φύση των λοιπών συνολικών εσόδων μετά από φόρους

αναλύονται ως εξής, α) του Ομίλου προέρχονται από Συναλλαγματικές διαφορές μετατροπής, την περίοδο 01.01-31.12.2009 ποσό (7.836) χιλ. ευρώ και την περίοδο 01.01-31.12.2008 ποσό (15.184) χιλ. ευρώ, β) της Μητρικής προέρχονται από Αποτίμηση διαθεσίμων προς πώληση περιουσιακών στοιχείων την περίοδο 01.01-31.12.2009 ποσό (13.612) χιλ. ευρώ, και την περίοδο 01.01-31.12.2008 ποσό (15.011) χιλ. ευρώ.

10) Οι σωρευτικές προβλέψεις την 31.12.2009 που έχουν διενεργηθεί για τον Όμιλο & τη Μητρική είναι ύψους 1.689 χιλ. ευρώ & ύψους 911 χιλ. ευρώ αντίστοιχα και αναλύονται στις κάτωθι περιπτώσεις, α) υποθέσεις επίδικες ή υπό διαιτησία που αναφέρονται στην προηγούμενη παράγραφο (5) για τις οποίες οι προβλέψεις Ομίλου & Μητρικής είναι μηδενικές, β) ανέλεγκτες φορολογικά χρήσεις για τις οποίες οι προβλέψεις Ομίλου & Μητρικής είναι ύψους 1.024 χιλ. ευρώ & ύψους 482 χιλ. ευρώ αντίστοιχα και γ) οι λοιπές προβλέψεις Ομίλου & Μητρικής είναι ύψους 665 χιλ. ευρώ & ύψους 429 χιλ. ευρώ αντίστοιχα. Περισσότερα αναφέρονται στις οικονομικές καταστάσεις στην παράγραφο (5.6.9).

11) Οι πωλήσεις (έσοδα) Ομίλου & Μητρικής (01.01-31.12.2009) προς συνδεδεμένα μέρη ανήλθαν σε 571 χιλ. ευρώ & 3.898 χιλ. ευρώ αντίστοιχα, επίσης τα λοιπά έσοδα από τόκους της Μητρικής ανήλθαν σε 314 χιλ. ευρώ. Οι αγορές (έξοδα) Ομίλου & Μητρικής (01.01-31.12.2009) από συνδεδεμένα μέρη ανήλθαν σε 24 χιλ. ευρώ & 350 χιλ. ευρώ αντίστοιχα. Οι αγοραπωλησίες (01.01-31.12.2009) μεταξύ θυγατρικών ανήλθαν σε 211 χιλ. ευρώ, επίσης τα λοιπά έσοδα από τόκους μεταξύ θυγατρικών ανήλθαν σε 102 χιλ. ευρώ. Την 31.12.2009 οι μεν απαιτήσεις Ομίλου & Μητρικής από συνδεδεμένα μέρη ήταν 41.861 χιλ. ευρώ & 66.876 χιλ. ευρώ αντίστοιχα, οι δε υποχρεώσεις Ομίλου & Μητρικής προς συνδεδεμένα μέρη ήταν 23.699 χιλ. ευρώ & 24.452 χιλ. ευρώ αντίστοιχα. Μεταξύ θυγατρικών εταιρειών την 31.12.2009 υπάρχει υπόλοιπο απαιτήσεων - υποχρεώσεων 4.791 χιλ. ευρώ. Οι συναλλαγές και αμοιβές διευθυντικών στελεχών και μελών της διοίκησης Ομίλου & Μητρικής (01.01-31.12.2009) ανήλθαν σε 5.241 χιλ. ευρώ & 2.739 χιλ. ευρώ αντίστοιχα, οι μεν απαιτήσεις την 31.12.2009 από διευθυντικά στελέχη και μέλη της διοίκησης Ομίλου & Μητρικής ανήλθαν σε 0 χιλ. ευρώ & 0 χιλ. ευρώ αντίστοιχα, οι δε υποχρεώσεις την 31.12.2009 προς διευθυντικά στελέχη και μέλη της διοίκησης Ομίλου & Μητρικής ανήλθαν σε 1.128 χιλ. ευρώ & 1.092 χιλ. ευρώ αντίστοιχα. Περισσότερα αναφέρονται στις οικονομικές καταστάσεις στις παραγράφους (5.6.36).

12) Ο αριθμός του απασχολούμενου προσωπικού την 31.12.2009 ήταν στον Όμιλο 926 και στην Εταιρεία 690 και την 31.12.2008 ήταν 1.024 και 764 αντίστοιχα.

13) Τυχόν διαφορές στα αθροίσματα οφείλονται σε στρογγυλοποιήσεις.

Αμαρούσιο, 26 Μαρτίου 2010

Ο ΠΡΟΕΔΡΟΣ ΤΟΥ Δ.Σ.
ΠΡΟΔΡΟΜΟΣ Σ. ΕΜΦΙΕΤΖΟΓΛΟΥ
(Α.Δ.Τ.: Ξ 498825/86)

Η ΔΙΕΥΘΥΝΟΥΣΑ ΣΥΜΒΟΥΛΟΣ
ΜΕΛΠΟΜΕΝΗ ΠΡ. ΕΜΦΙΕΤΖΟΓΛΟΥ
(Α.Δ.Τ.: ΑΕ 034080/06)

Ο ΟΙΚΟΝΟΜΙΚΟΣ ΔΙΕΥΘΥΝΤΗΣ
ΑΠΟΣΤΟΛΟΣ Ν. ΑΘΑΝΑΣΟΠΟΥΛΟΣ
(Α.Δ.Τ.: Ξ 288898/87)

Ο ΠΡΟΪΣΤΑΜΕΝΟΣ ΛΟΓΙΣΤΗΡΙΟΥ
ΧΡΗΣΤΟΣ Ι. ΚΙΚΙΑΝΤΩΝΗΣ
(Α.Δ.Τ.: Ν 296442/83)
Α.Μ. Αδείας Ο.Ε.Ε. 13476

ΔΟΜΗ ΤΟΥ ΟΜΙΛΟΥ

ΕΠΩΝΥΜΙΑ ΕΤΑΙΡΕΙΑΣ	ΕΔΡΑ	% ΣΥΜ/ΧΗ	ΑΝ/ΓΚΤΕΣ ΦΟΡ. ΧΡΗΣΕΙΣ
ΜΗΧΑΝΙΚΗ Α.Ε.	ΕΛΛΑΔΑ	ΜΗΤΡΙΚΗ	2005-2007
ΕΛΛΗΝΙΚΑ ΣΩΛΗΝΟΥΡΓΕΙΑ Α.Ε.	ΕΛΛΑΔΑ	100.00%	2001-2007
ΒΑΛΚΑΝ ΕΞΠΟΡΤ Α.Ε.	ΕΛΛΑΔΑ	53.83%	2000-2007
ΜΑΡΜΑΡΑ ΚΑΒΑΛΑΣ Α.Ε.	ΕΛΛΑΔΑ	77.07%	2003-2007
ΘΟΛΟΣ Α.Ε.	ΕΛΛΑΔΑ	100.00%	2003-2007
ΕΛΛΗΝΙΚΗ ΒΙΟΜΗΧΑΝΙΑ ΞΥΛΟΥ Α.Ε.	ΕΛΛΑΔΑ	98.62%	2003-2007
ΜΗΧΑΝΙΚΗ ΒΟΥΛΓΑΡΙΑ Α.Ε.	ΒΟΥΛΓΑΡΙΑ	100.00%	1995-2007
ΜΗΧΑΝΙΚΗ ΟΥΚΡΑΝΙΑ	ΟΥΚΡΑΝΙΑ	100.00%	1/4/07-2007
ΜΗΧΑΝΙΚΗ ΡΩΣΙΑ Ε.Π.Ε.	ΡΩΣΙΑ	80.45%	2004-2007
ΜΗΧΑΝΙΚΗ ΑΙΓΥΠΤΟΥ	ΑΙΓΥΠΤΟΣ	88.77%	2007
ΜΗΧΑΝΙΚΗ ΛΕΥΚΟΡΩΣΙΑ	ΛΕΥΚΟΡΩΣΙΑ	88.77%	2007
Κ/ΞΙΑ: "ΜΗΧΑΝΙΚΗ Α.Ε.-EDISTRA EDILIZIA STRADALE SPA"	ΕΛΛΑΔΑ	99.00%	2003-2007
Κ/ΞΙΑ: "ΜΗΧΑΝΙΚΗ Α.Ε.-ELLISDON CONSTRUCTION INC."	ΕΛΛΑΔΑ	50.00%	2003-2007
Κ/ΞΙΑ: "ΜΗΧΑΝΙΚΗ Α.Ε.-ΕΜΠΕΔΟΣ Α.Ε.-ΑΕΓΕΚ-ΕΛΛΗΝΙΚΗ ΔΥΝΑΜΙΚΗ"	ΕΛΛΑΔΑ	93.00%	2003-2007
Κ/ΞΙΑ: "ΜΗΧΑΝΙΚΗ Α.Ε.-ΑΘΗΝΑ Α.Ε.Τ.Β. & Τ.Ε."	ΕΛΛΑΔΑ	50.00%	2005-2007
Κ/ΞΙΑ: "ΜΗΧΑΝΙΚΗ Α.Ε.-ΤΕΡΝΑ Α.Ε."	ΕΛΛΑΔΑ	2.00%	2002-2007
Κ/ΞΙΑ: "ΜΗΧΑΝΙΚΗ Α.Ε.-ΑΤΤΙ-ΚΑΤ Α.Τ.Ε."	ΕΛΛΑΔΑ	99.80%	2003-2007
Κ/ΞΙΑ: "ΜΗΧΑΝΙΚΗ Α.Ε.-ΑΘΗΝΑΪΚΗ ΤΕΧΝΙΚΗ Α.Ε.-ΠΑΡΝΩΝ Α.Ε."	ΕΛΛΑΔΑ	62.50%	2003-2007
Κ/ΞΙΑ: "ΑΚΤΩΡ-ΠΑΝΤΕΧΝΙΚΗ-ΜΗΧΑΝΙΚΗ"	ΕΛΛΑΔΑ	20.00%	2003-2007
Κ/ΞΙΑ: "ΑΚΤΩΡ-ΜΗΧΑΝΙΚΗ-ΜΟΧΛΟΣ-ΑΛΤΕ"	ΕΛΛΑΔΑ	4.38%	2003-2007
Κ/ΞΙΑ: "ΑΚΤΩΡ-ΜΗΧΑΝΙΚΗ-ΜΟΧΛΟΣ-ΑΛΤΕ (ΕΓΝ. ΟΔ. - ΒΕΡΟΙΑ)"	ΕΛΛΑΔΑ	20.00%	2003-2007
Κ/ΞΙΑ: "ΜΗΧΑΝΙΚΗ Α.Ε.-ΜΟΧΛΟΣ Α.Ε."	ΕΛΛΑΔΑ	50.00%	2001-2007
Κ/ΞΙΑ: "ΜΗΧΑΝΙΚΗ Α.Ε.-ΘΕΜΕΛΗ Α.Ε.-ΠΑΡΝΩΝ Α.Ε."	ΕΛΛΑΔΑ	90.00%	2003-2007
Κ/ΞΙΑ: "ΜΗΧΑΝΙΚΗ Α.Ε.-ΠΑΝΤΕΧΝΙΚΗ Α.Ε."	ΕΛΛΑΔΑ	50.00%	2003-2007
Κ/ΞΙΑ: "ΜΗΧΑΝΙΚΗ Α.Ε.-ΧΡ. ΚΩΝΣΤΑΝΤΙΝΙΔΗΣ Α.Ε."	ΕΛΛΑΔΑ	50.00%	2000-2007
Κ/ΞΙΑ: "ΜΗΧΑΝΙΚΗ Α.Ε.-ΠΑΡΝΩΝ Α.Ε."	ΕΛΛΑΔΑ	92.50%	1993-2007
Κ/ΞΙΑ: "ΜΗΧΑΝΙΚΗ Α.Ε.-ΠΑΝΤΕΧΝΙΚΗ Α.Ε. (ΑΛΕΞΑΝΔΡΟΥΠΟΛΗ)"	ΕΛΛΑΔΑ	50.00%	2003-2007
Κ/ΞΙΑ: "ΘΕΣΣΑΛΙΚΗ-ΕΛΤΕΡ-ΜΗΧΑΝΙΚΗ-ΤΕ ΧΡ. ΚΩΝ/ΔΗΣ"	ΕΛΛΑΔΑ	28.33%	2002-2007
Κ/ΞΙΑ: "ΘΕΣΣΑΛΙΚΗ-ΜΗΧΑΝΙΚΗ-ΕΛΤΕΡ"	ΕΛΛΑΔΑ	25.00%	2002-2007
Κ/ΞΙΑ: "ΑΘΗΝΑ-ΜΗΧΑΝΙΚΗ"	ΕΛΛΑΔΑ	50.00%	2006-2007
Κ/ΞΙΑ: "ΤΕΡΝΑ-ΜΗΧΑΝΙΚΗ"	ΕΛΛΑΔΑ	35.00%	2005-2007
Κ/ΞΙΑ: "ΘΕΜΕΛΙΟΔΟΜΗ-ΜΗΧΑΝΙΚΗ-ΜΟΧΛΟΣ"	ΕΛΛΑΔΑ	40.00%	2003-2007

ΔΙΑΧΕΙΡΙΣΗ ΠΟΙΟΤΗΤΑΣ-ΠΕΡΙΒΑΛΛΟΝ

Η Εταιρεία ΜΗΧΑΝΙΚΗ Α.Ε., προκειμένου να διασφαλίσει την καλύτερη οργάνωση, την αποτελεσματικότερη λειτουργία όσο και τη βελτίωση της ποιότητας των έργων που κατασκευάζει, ανέπτυξε, εγκατέστησε και πιστοποίησε Σύστημα Διαχείρισης Ποιότητας (ΣΔΠ) σύμφωνα με το διεθνές πρότυπο EN ISO 9001. Η αρχική πιστοποίηση του Συστήματος Ποιότητας πραγματοποιήθηκε το Μάιο του 1998, έκτοτε μέσω εποπτικών επιθεωρήσεων διατηρεί την πιστοποίησή της μέχρι σήμερα.

Το Νοέμβριο του 2009 η Εταιρεία προέβη σε αναβάθμιση του Συστήματος Διαχείρισης Ποιότητας κατά το ισχύον πρότυπο EN ISO 9001:2008. Στο πεδίο εφαρμογής περιλαμβάνονται τόσο η Κατασκευή Τεχνικών Έργων όσο και ο Σχεδιασμός αυτών. Το Σύστημα Ποιότητας πιστοποιήθηκε από το διεθνώς αναγνωρισμένο γερμανικό Φορέα Πιστοποίησης DEKRA Certification. Το υφιστάμενο πιστοποιητικό έχει αριθμό καταχώρησης 20900737/3 και ισχύει έως 12.11.2012.

Φιλοσοφία και στόχος του ΣΔΠ της ΜΗΧΑΝΙΚΗ Α.Ε. είναι η διασφάλιση ποιότητας κατά την εκτέλεση κατασκευής των έργων της ώστε αυτά να συμμορφώνονται με τις συμβατικές ή άλλες απαιτήσεις όπως αυτές τίθενται από τους πελάτες της, τις εθνικές και τις διεθνείς προ-

διαγραφές, ενώ συγχρόνως μέσω της υλοποίησης των αντικειμενικών σκοπών για την Ποιότητα να διασφαλίζεται η συνεχής βελτίωση του ίδιου του Συστήματος καθώς και η ικανοποίηση των πελατών της.





ΜΗΧΑΝΙΚΗ
ΓΡΑΦΕΙΑ ΔΙΟΙΚΗΣΗΣ

Μεγ. Αλεξάνδρου 91, 151 24 Μαρούσι
Τηλ.: 210 809 7100, 210 614 3340, Fax: +30 210 614 3359
e-mail: info@michaniki.gr
www.michaniki.com

ΘΟΛΟΣ

ΑΝΩΝΥΜΟΣ ΕΤΑΙΡΕΙΑ

Μεγ. Αλεξάνδρου 91, 151 24 Μαρούσι
Τηλ.: +30 210 809 7100, Fax: +30 210 809 7145
e-mail: tholos@michaniki.gr
www.michaniki.gr



15ο χλμ. Ε.Ο. Θεσσαλονίκης - Βέροιας, 570 11 Γέφυρα Θεσσαλονίκης
2ός Οκτωβρίου 52, 56 627 Θεσσαλονίκη
Τηλ.: +30 2310 72 2601, +30 2310 72 2519, Fax: +30 2310 72 2514
e-mail: balkan@the.forthnet.gr
www.balkanexport.gr



ΕΛΛΗΝΙΚΑ
ΣΩΛΗΝΟΥΡΓΕΙΑ

Δροσιά Ευβοίας, 34 100 Εύβοια
Τηλ.: +30 22210 24 821, +30 22210 24 823, Fax: +30 22210 24 649
e-mail: info@hpw.gr
www.hpw.gr



8ο χλμ. Ε.Ο. Καβάλας - Ξάνθης, 65 110 Καβάλα, Τ.Θ. 1261
Τηλ.: +30 2510 317 181-7, Fax: +30 2510 317 189
e-mail: information@marmarakavalas.com
accounting@marmarakavalas.com,
www.marmarakavalas.com

ΟΙ ΕΤΑΙΡΕΙΕΣ ΤΟΥ ΟΜΙΛΟΥ



1 Damian Gruev Street , 1000 Sofia – Bulgaria
Τηλ.: +359 2 950 6300 , Fax: +359 2 950 6304
e-mail: rossen.tenev@abv.bg
www.michaniki.com



ΓΡΑΦΕΙΟ ΟΔΗΣΣΟΥ: Greek Square, 650 26 Odessa, Ukraine
Τηλ.: +380 48 738 4400, Fax: +380 48 738 4405
e-mail: mih_od@mih.odessa.ua
ΓΡΑΦΕΙΟ ΚΙΕΒΟΥ: 9/2, Tservonoarmiiska st., Office 34 Kiev, Ukraine
Τηλ.: +380 44 492 9223, Fax: +380 44 492 9226
e-mail: michaniki@mih.kiev.ua
www.michaniki.com.ua



Leningradskaya Str., Estate 39, Building 6, 6th floor, 141400 Moscow Region, Khimki, Russia
Τηλ.: +7 495 6638102-5, Fax: +7 495 6638106
e-mail: info@michaniki-russia.com,
www.michaniki.com



Sofitel Maadi Hotel Bldg
23rd floor, Apt.2301, Cairo - Egypt
Τηλ: +202 25286108, +202 25266850, Fax:+202 25286107
e-mail: menna.adam@michanikieg.com
www.michaniki.com



ΜΗΧΑΝΙΚΗ
ΟΜΙΛΟΣ ΕΤΑΙΡΕΙΩΝ

Τηλ.: 210-809 7100 Fax: 210-809 7245

e-mail ir@michaniki.gr

<http://www.michaniki.gr>

Σχεδιασμός - Παραγωγή

Motibo A.E.